



PERÚ

Ministerio
de la Producción



IMARPE
INSTITUTO DEL MAR DEL PERÚ

BOLETÍN SEMANAL OCEANOGRÁFICO Y BIOLÓGICO-PESQUERO

Año 7, N° 44

Semana 44: 28/10 - 03/11/2022

DIAGNÓSTICO

El enfriamiento anómalo en la banda ecuatorial presentó un incremento en su cobertura e intensidad, principalmente al oeste de los 120°W, respecto a la semana anterior. El mayor enfriamiento (-3,9 °C) se mantuvo al oeste del archipiélago de Galápagos (91,6 °W). Esta semana, la magnitud de la anomalía negativa de la temperatura superficial del mar (TSM) en la región Niño 3.4 aumentó en 0,2 °C, alcanzando un valor de -1,06 °C. En el sector entre los 120 °W y la zona costera entre los 5 °S y 5 °N, la anomalía promedio fue -1,1 °C, mientras que en la región Niño 1+2 fue -1,8 °C, 0,1°C más negativa que la semana anterior (Figura 1).

La TSM en la franja adyacente al litoral peruano varió entre 22,9 °C (Zarumilla) y 13,0 °C (San Juan de Marcona). Las aguas con temperaturas superiores a 20 °C desde Talara hacia el noroeste se replegaron ligeramente hacia el norte, generando una disminución de la TSM alrededor de Islas Galápagos, mientras que en la zona oceánica frente a la costa norte, las aguas de 19°C aumentaron en cobertura. Por otro lado, en la zona costera peruana, las aguas con TSM menores a 17 °C disminuyeron su cobertura frente a la costa central y en especial, las aguas con TSM < 15 °C tendieron a desaparecer entre Samanco y Pisco (Figura 2 a). Frente a la costa norte se registró la máxima anomalía negativa (-3,6 °C; Talara) (Figura 1), mientras que de Punta Falsa hacia el sur las anomalías negativas superaron una magnitud de -2 °C en algunos sectores. De acuerdo con el producto MERCATOR (Figura 2 b), las Aguas Tropicales Superficiales (ATS) y las Aguas Ecuatoriales Superficiales (AES) se replegaron ligeramente hacia el norte, ubicándose cerca a Zorritos y al norte de Paita, respectivamente. Al sur de Paita, se mantuvieron áreas de mezcla entre las aguas costeras frías (ACF) y las Aguas Subtropicales Superficiales (ASS) con una mayor aproximación hacia la costa de las ASS, entre Chimbote y Callao, así como entre Quilca e Ilo. La variación de la TSM a una escala semanal indicó una disminución de 1 °C de Paita en dirección noroeste hacia el sector ecuatorial y un aumento promedio de 0,5 °C hacia el sur, destacando algunos núcleos con incrementos de 1 °C al sur de Pisco (Figura 3 b).

En la franja de ~111 km adyacente a la costa entre el ecuador geográfico y 22°S, predominaron vientos de dirección Sureste de intensidad moderada, con velocidades del viento (VV), entre 4,1 a 6,8 m/s desde Tumbes hasta San Juan de Marcona, mientras que al sur de San Juan de Marcona, se registraron vientos débiles, menores a 4,1 m/s. Estas condiciones de viento dieron lugar a condiciones neutras de la VV en el rango neutral a lo largo de toda la costa peruana (Figura 4 a). El enfriamiento anómalo del mar (Figura 4 b) se mantuvo sin mayores variaciones respecto a la semana anterior, variando entre -0,5 °C y -2 °C en promedio, excepto en la zona entre Talara y Punta Falsa donde se intensificó a mediados de la semana y frente a Huarmey, donde se debilitó ligeramente. Por otro lado, la evolución de las anomalías diarias del nivel del mar (ANM) con un filtro pasa banda de 10-120 días para la zona ecuatorial entre 2 °N y 2 °S (Figura 5 a) y para la franja de 111 km adyacente al litoral peruano (Figura 5 b) indicó que, en el sector ecuatorial, las ANM descendieron ligeramente al este de los 140°W, generando ANM filtradas negativas de hasta -2 cm a los 120°W y al este del archipiélago de Galápagos (Figura 5 a). En la franja adyacente a la costa peruana, se registró una ligera disminución de las ANM de Paita hacia el norte (Figura 5 b).

El flotador ARGO localizado a 90 m.n. (7,11 °S y 81,95 °W) frente a Chicama, el día 30 de octubre, indicó una atenuación de las anomalías negativas sobre los 100 m de profundidad, respecto al 20 de octubre. En la superficie del mar se registraron valores de temperatura de 17,1 °C, de salinidad de 35,05 y una anomalía térmica de -1,6 °C. En la columna de agua se observaron anomalías entre -1,6 °C y -0,5 °C, sobre los 30 m de profundidad, y valores promedio de temperatura de acuerdo a su climatología entre los 30 y 300 m de profundidad (Figura 6 a-c).

PERSPECTIVAS A CORTO PLAZO

Según el pronóstico del Modelo Atmosférico del Sistema de Pronóstico Global (GFS, por sus siglas en inglés) del National Oceanic and Atmospheric Administration/National Center for Environmental Prediction (NOAA/NCEP), frente y a lo largo de la zona costera y oceánica peruana, hasta el 11 de noviembre predominarían vientos moderados, con anomalías de viento en el rango neutral (entre $\pm 1,0$ m/s) a negativo (menores a -1,0 m/s), disminuyendo su intensidad principalmente en la zona oceánica (https://paa-paha.pacioos.hawaii.edu/erddap/griddap/ncep_global.html).

De acuerdo con el pronóstico de Mercator Océano para el periodo del 04 al 12 de noviembre, se espera una disminución de las anomalías negativas de TSM frente a la zona norte y centro del mar peruano, pero la cobertura espacial de estas anomalías negativas de TSM persistirá (http://www.imarpe.gob.pe/imarpe/index.php?id_seccion=I01780403000000000000).

La última simulación del modelo de ondas Kelvin ecuatoriales implementado en el IMARPE, forzada con anomalías del esfuerzo del viento ecuatorial superficial obtenidos del NCEP al 31.10.2022, indica que la **onda Kelvin fría (modo 2)**, mencionada en el BS-OBP N° 40-2022, continúa su propagación hacia el este, asociada a la persistencia de las anomalías de vientos del este en el Pacífico ecuatorial central, y alcanzará el extremo del Pacífico ecuatorial oriental en noviembre. Por otro lado, la **onda Kelvin cálida (modo 1)**, mencionada en el BS-OBP N° 41-2022, podría alcanzar el extremo oriental del Pacífico ecuatorial en **diciembre 2022**. Finalmente, otra **onda Kelvin cálida (modo 2)**, generada en el Pacífico ecuatorial occidental en octubre, alcanzaría el extremo oriental entre **enero y febrero 2023** (http://www.imarpe.gob.pe/imarpe/index2.php?id_seccion=I0178040300000000000000).

Servicio de Información Oceanográfica del Fenómeno El Niño (SIO-FEN)
Dirección General de Investigaciones en Oceanografía y Cambio Climático, IMARPE
Callao, 04 de noviembre 2022

I. CONDICIONES DE MACROESCALA



Figura 1. Anomalías promedio de la Temperatura superficial del mar (°C) en el océano Pacífico tropical para la semana del 28 de octubre al 03 de noviembre de 2022. Las regiones Niño 3.4 y Niño 1+2 en los sectores central y oriental del océano, respectivamente están delimitadas con una línea de color gris. Datos: OSTIA-UKMO-L4-GLOB-v2.0 (UK Met Office, 2012; Donlon et al, 2012) disponible en <https://podaac.jpl.nasa.gov/dataset/OSTIA-UKMO-L4-GLOB-v2.0>. Las anomalías se calcularon con respecto de la climatología para el período 2007-2016.

II. CONDICIONES REGIONALES



Figura 2. Distribución espacial promedio de: a) Temperatura (TSM, °C) y b) Salinidad superficial del mar (SSM) para la semana del 28 de octubre al 03 de noviembre de 2022, en el océano Pacífico oriental. Datos: OSTIA-UKMO-L4-GLOB-v2.0 (UK Met Office, 2012; Donlon et al, 2012) disponible en <https://podaac.jpl.nasa.gov/dataset/OSTIA-UKMO-L4-GLOB-v2.0> para (a) y del GLOBAL_ANALYSIS_FORECAST_PHY_001_024 (Lellouche, J. M. et al, 2013) disponible en http://marine.copernicus.eu/services-portfolio/access-to-products/?option=com_csw&view=details&product_id=GLOB_ANALYSIS_FORECAST_PHY_001_024 para (b). Las escalas de colores se presentan a la derecha de cada gráfico.

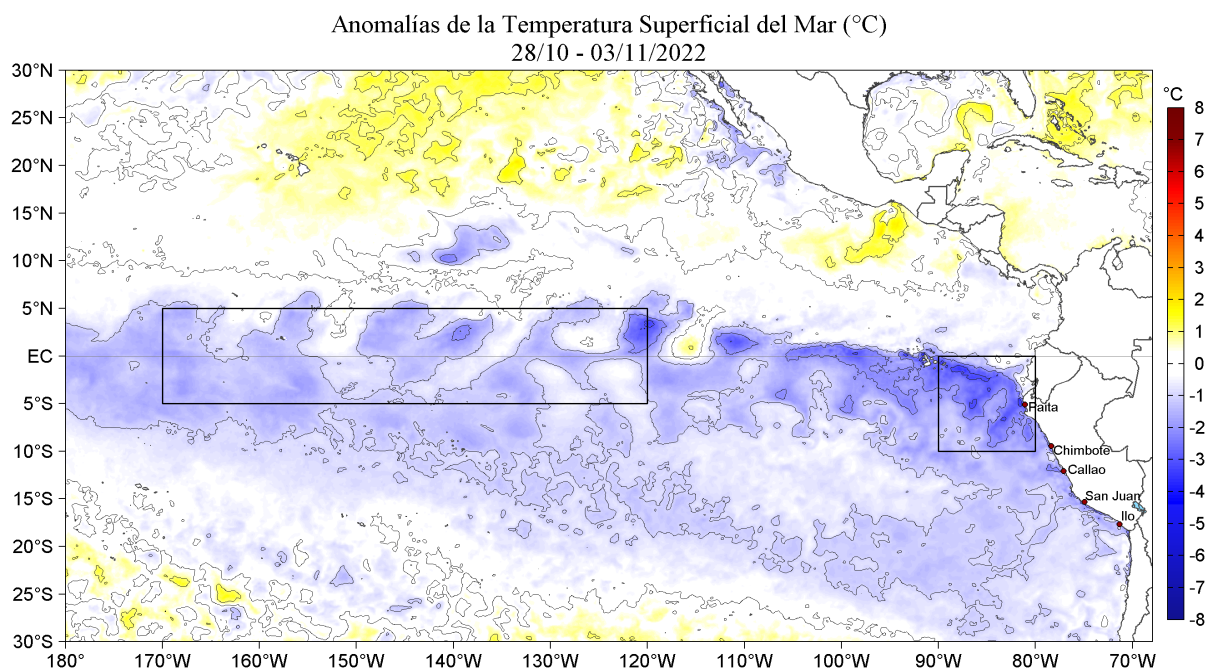

Figura 3. Variación semanal de la temperatura superficial del mar (°C) en el océano Pacífico tropical oriental entre: a) cuadragésima tercera (21-27 de octubre) y cuadragésima segunda (14-20 de octubre) semana de 2022 y b) cuadragésima cuarta (28 de octubre - 03 de noviembre) y cuadragésima tercera (21-27 de octubre) semana de 2022. Los mapas, que indican el grado de calentamiento o enfriamiento de una semana a otra, provienen de OSTIA-UKMO-L4-GLOB-v2.0 (UK Met Office, 2012; Donlon et al, 2012). La barra de colores a la derecha muestra la diferencia de la temperatura entre la presente y la semana previa.

III. CONDICIONES LOCALES

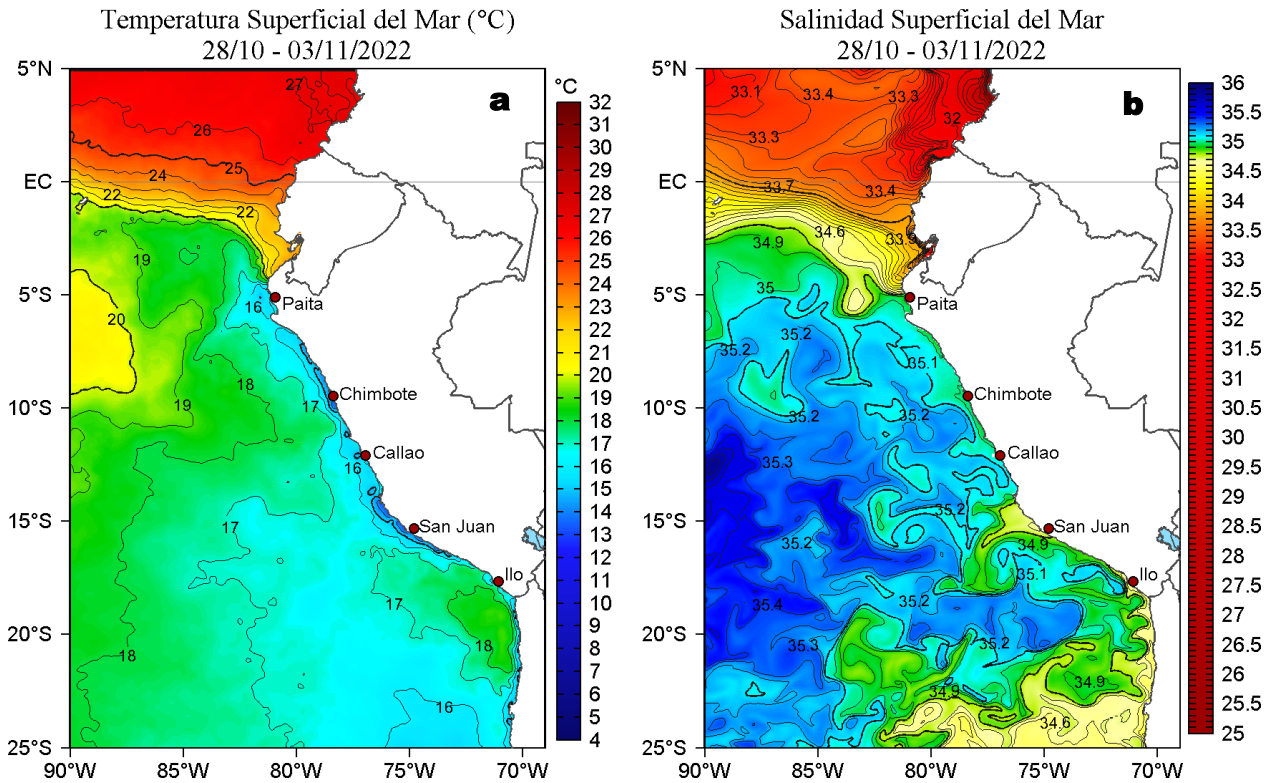

Figura 4. Evolución de las anomalías diarias de: a) Velocidad del viento (m/s) y b) Temperatura superficial del mar (°C) para el último semestre, actualizado al 02 y 03 de noviembre 2022, respectivamente. Datos: de IFREMER/CERSAT para (a) y de OSTIA-UKMO-L4-GLOB-v2.0 para (b). Las anomalías fueron calculadas para una franja de 111 km adyacente a la costa entre el ecuador geográfico y 22°S según los promedios climatológicos diarios de 2000-2014 para (a) y de 2007-2016 para (b). La barra de colores a la derecha muestra la escala de las anomalías en cada caso.

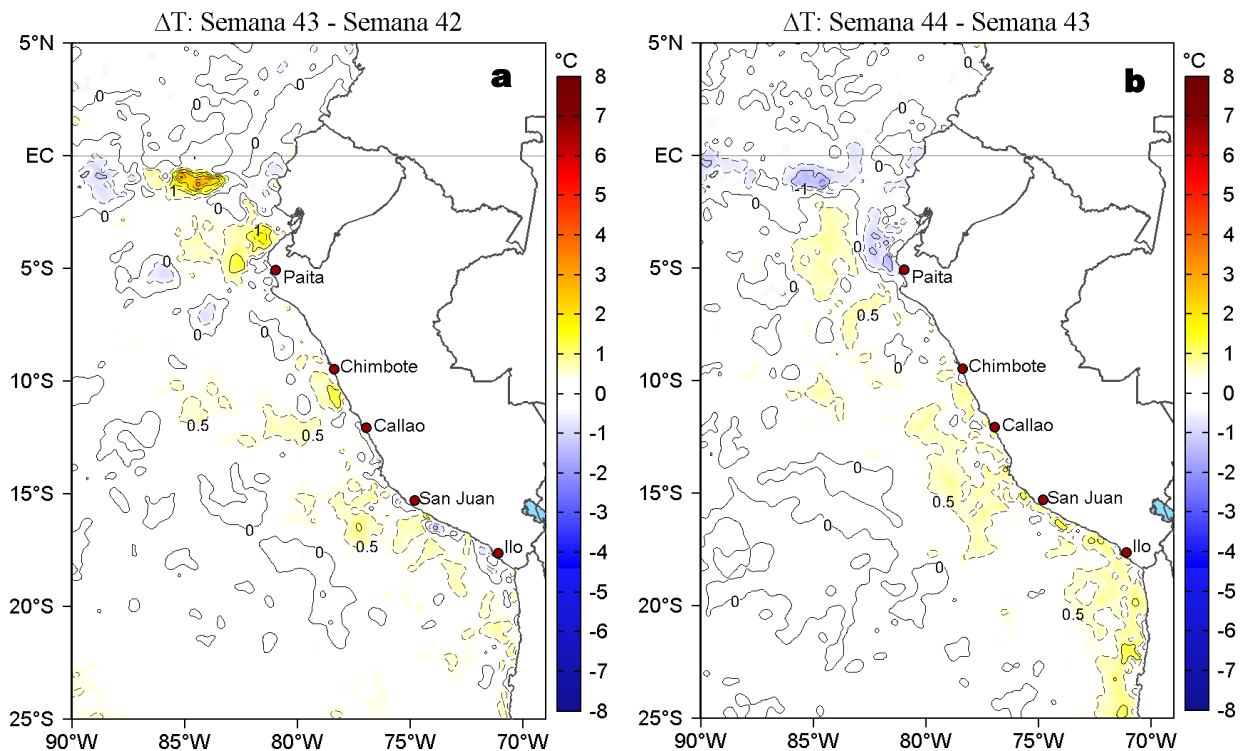

Figura 5. Evolución de las anomalías diarias del nivel del mar (cm) para a) la franja de 2°S-2°N en el Pacífico Ecuatorial y b) la franja de 111 km adyacente a la costa entre el ecuador geográfico y 22°S en el último semestre, actualizado al 03 de noviembre de 2022. Los datos de anomalías de nivel del mar consideran un filtro pasa banda de 10-120 días. Datos: del Servicio de Monitoreo del Ambiente Marino Copernicus (CMEMS en inglés). Climatología: 1993-2010. La barra de colores a la derecha muestra la escala de las anomalías en cada caso.

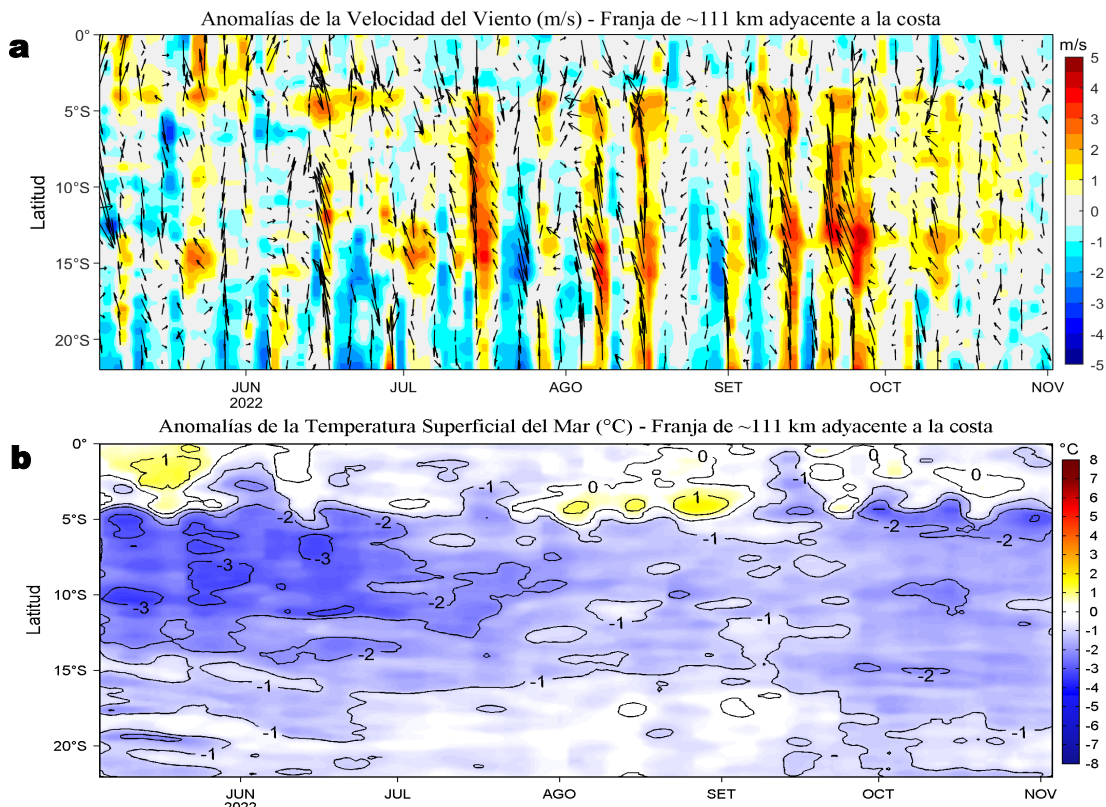

Figura 6. Diagramas Hovmöller de: a) Temperatura del mar (°C), b) Anomalías térmicas (°C) y c) Salinidad del mar. Perfilador ARGO No. 6903003 localizado a 90 m.n. (7,11°S, 81,95°W) de Chicama el 30 de octubre de 2022. Las anomalías de la temperatura del agua se calcularon de acuerdo a Domínguez et al (2017). Los puntos en la columna de agua indican los días en que el perfilador registró información. La Figura 6 d muestra la ubicación de los perfiladores. Datos: ARGO.

IV. ÍNDICES CLIMÁTICOS Y BIOLÓGICO-PESQUERO

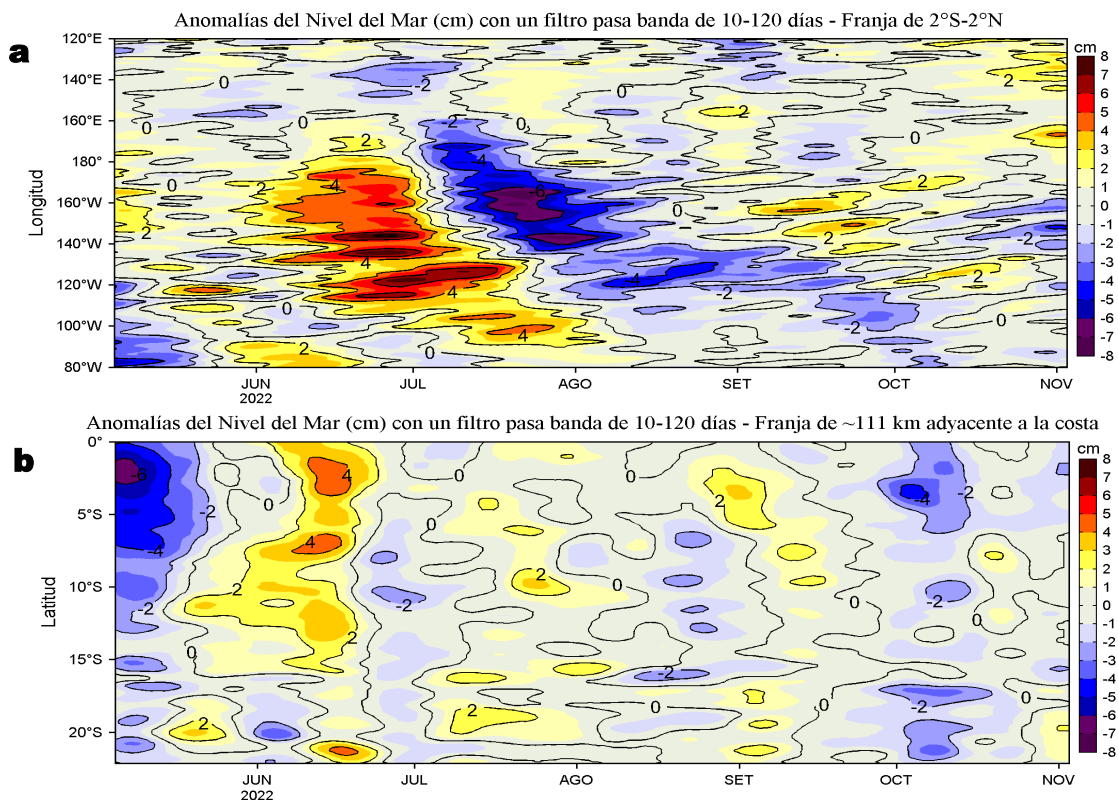

Figura 7. Series de tiempo de: a) Índice Niño Oceánico (ONI; Huang et al., 2017), b) Índice Multivariado de ENOS (MEI v2; Wolter y Timlin (1993, 1998 y 2011) y Kobayashi et al., 2015), c) Índice Costero El Niño (ICEN; Takahashi et al., 2014), d) Índice del Anticiclón del Pacífico Sur (IAPS; Chamorro Gómez, 2018; Quispe-Ccalluari et al., 2015), e) Índice Térmico Costero Peruano (ITCP; Quispe et al., 2016), f) Índice LABCOS (Quispe y Vásquez, 2015) y g) Factor de condición de la anchoveta peruana (Fc; Perea et al., 2015) del año 2000 al 2022.

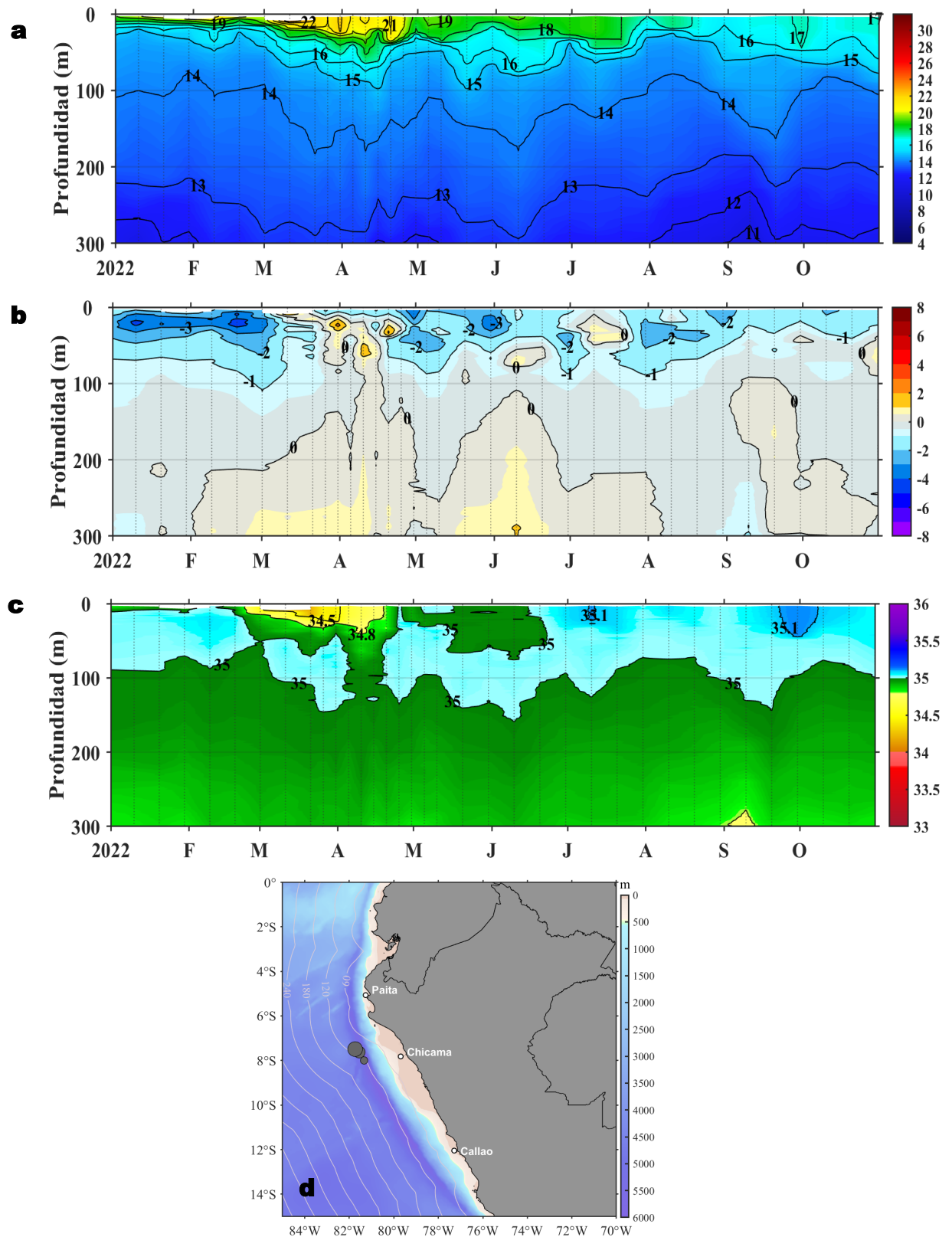
V. PERSPECTIVAS

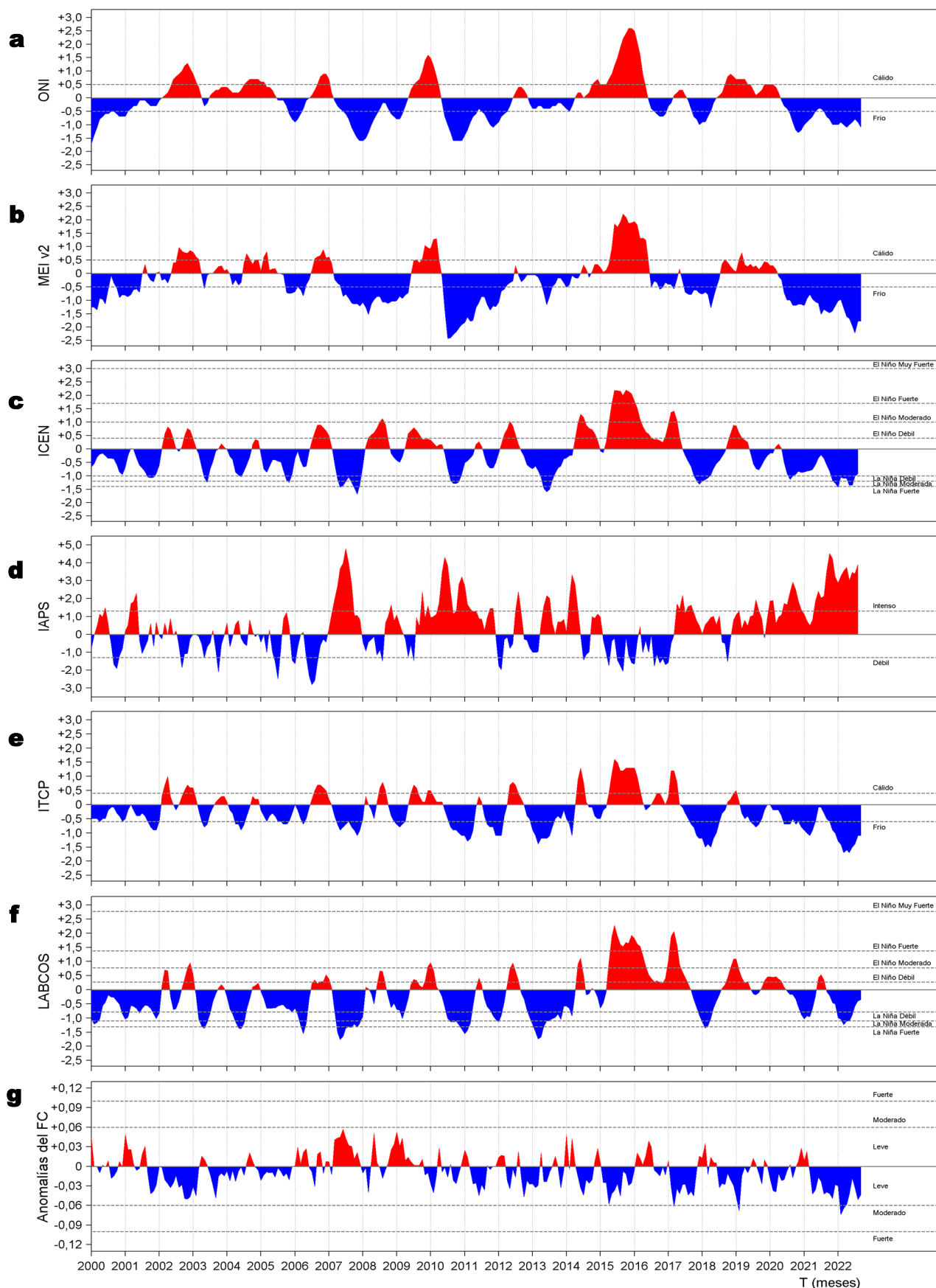

Figura 8. Diagramas Hovmöller longitudin-tiempo de las Ondas Kelvin Ecuatoriales en el Océano Pacífico Ecuatorial entre 130°E y 95°W forzado con anomalías del esfuerzo del viento (N/m²) del NCEP (Kalnay et al. 1996) de acuerdo con la metodología de Illig et al. (2004) y Dewitte et al. (2002): a) Modo 1, b) Modo 2 y c) Modos 1+2. La línea discontinua horizontal de color verde indica el inicio del pronóstico con anomalías del esfuerzo del viento igual a cero. Los valores negativos corresponden a ondas Kelvin de afloramiento “frías” (flechas blancas). Datos de modelo: Laboratorio de Modelado Oceanográfico Ecosistémico y de Cambio Climático (LMOECC).

RECONOCIMIENTOS

The Group for High Resolution Sea Surface Temperature (GHRSSST) Multi-scale Ultra-high Resolution (MUR) Level 4 OSTIA Global Foundation Sea Surface Temperature Analysis (GDS version 2). Ver. 2.0 data were obtained from the NASA EOSDIS Physical Oceanography Distributed Active Archive Center (PO.DAAC) at the Jet Propulsion Laboratory, Pasadena, CA (<http://dx.doi.org/10.5067/GHGMR-4FJ01>).

IFREMER/CERSAT. 2005. ERS-1 Level 3 Gridded Mean Wind Fields (IFREMER). Ver.1.PO.DAAC, CA, USA (<ftp://anonymous@ftp.ifremer.fr/ifremer/cersat/products/gridded/mwf-ers1>).

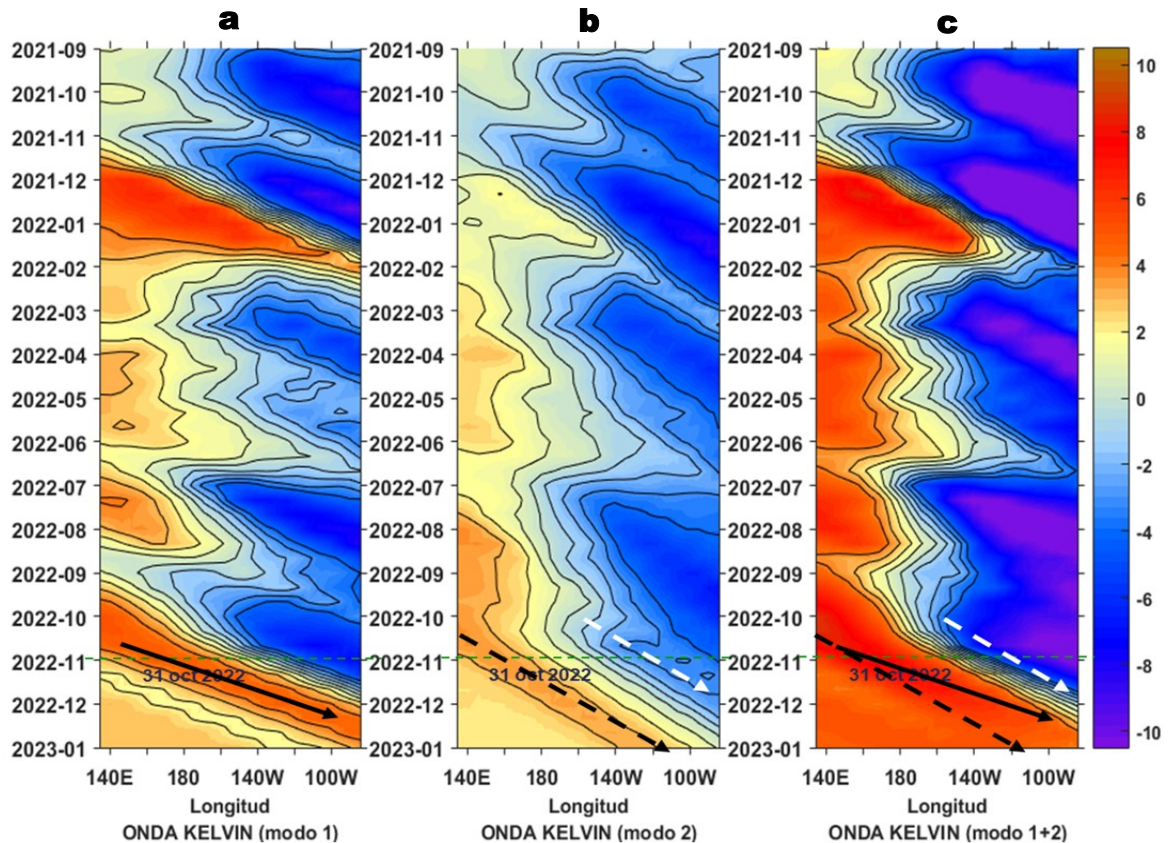
The Ssalto/Duacs altimeter products were produced and distributed by the Copernicus Marine and Environment Monitoring Service (CMEMS) (<http://www.marine.copernicus.eu>).

The products from the MERCATOR OCEAN system distributed through the Marine Copernicus Service (<http://www.marine.copernicus.eu>).

Argo data (<http://doi.org/10.17882/42182>) were collected and made freely available by the International Argo Program and the national programs that contribute to it. (<http://www.argo.ucsd.edu>, <http://argo.jcommops.org>). The Argo Program is part of the Global Ocean Observing System.

The Pacific Islands Ocean Observing System (PacIOOS) is funded through the National Oceanic and Atmospheric Administration (NOAA) as a Regional Association within the U.S. Integrated Ocean Observing System (IOOS). PacIOOS is coordinated by the University of Hawaii School of Ocean and Earth Science and Technology (SOEST).

El despliegue de los gliders en el mar peruano es una acción del proyecto “Adaptación a los impactos del cambio climático en el ecosistema marino costero del Perú y sus pesquerías”, convenio IMARPE-PROFONANPE. La información contribuirá en la determinación de escenarios vulnerables e impactos del cambio climático en los ecosistemas marino-costeros, en beneficio de las comunidades costeras de pesca artesanal.

Este boletín es una acción del Programa Presupuesto Por Resultados - PPR 068 El Niño “Reducción de Vulnerabilidad y Atención de Emergencias por Desastres” y su producto “Entidades Informadas en forma permanente y con pronósticos frente al Fenómeno El Niño”.

REFERENCIAS

- Chamorro Gómez, Adolfo. (2018). Dynamique des vents côtiers dans le système d'upwelling du Pérou dans des conditions de réchauffement: impacts d'El Niño et du changement climatique régional [Tesis de doctorado, Sorbonne Université]. <https://biblioimarpe.imarpe.gob.pe/handle/20.500.12958/3410>
- Dewitte B., D. Gushchina, Y. du Penhoat and S. Lakeev, 2002: On the importance of subsurface variability for ENSO simulation and prediction with intermediate coupled models of the Tropical Pacific: A case study for the 1997-1998 El Niño. *Geoph. Res. Lett.*, vol. 29, no. 14, 1666, 10.1029/2001GL014452.
- Domínguez, N., C. Grados, L. Vásquez, D. Gutiérrez, A. Chaigneau. Climatología termohalina frente a las costas del Perú. Periodo: 1981-2010. Volumen 44, Número 1, Enero-Marzo 2017. *Inf Inst Mar Perú* 44(1).
- Donlon, C. J, M. Martin, J. Stark, J. Roberts-Jones, E. Fiedler, W. Wimmer, 2012. The Operational Sea Surface Temperature and Sea Ice Analysis (OSTIA) system. *Remote Sen. Env.*, 116, 140-158.
- Huang, B., Peter W. Thorne, et. al, 2017: Extended Reconstructed Sea Surface Temperature version 5 (ERSSTv5), Upgrades, validations, and intercomparisons. *J. Climate*, doi: 10.1175/JCLI-D-16-0836.1
- Illig, S., B. Dewitte, N. Ayoub, Y. du Penhoat, G. Reverdin, P. De Mey, F. Bonjean and G. S. E. Lagerloef, 2004: Interannual Long Equatorial Waves in the Tropical Atlantic from a High Resolution OGCM Experiment in 1981-2000, *Journal of Geophysical Research*, 109, C02022, doi:10.1029/2003jc001771.
- Kalnay, E., M. Kanamitsu, R. Kistler, W. Collins, D. Deaven, L. Gandin, M. Iredell, S. Saha, G. White, J. Woollen, Y. Zhu, A. Leetmaa, B. Reynolds, M. Chelliah, W. Ebisuzaki, W. Higgins, J. Janowiak, K. Mo, C. Ropelewski, J. Wang, R. Jenne, and D. Joseph, 1996: The NCEP/NCAR 40-Year Reanalysis Project. *Bull. Amer. Meteor. Soc.*, 77, 437-471.
- Kobayashi S, Ota Y, Harada Y, Ebata A, Moriya M, Onoda H, Onogi K, Kamahori H, Kobayashi C, Endo H, Miyaoka K, Takahashi K (2015) The JRA-55 reanalysis: general specifications and basic characteristics. *J Meteor Soc Jpn* 93: 5-48.
- Lellouche, J.-M., Le Galloudec, O., Drévilion, M., Régnier, C., Greiner, E., Garric, G., Ferry, N., Desportes, C., Testut, C.-E., Bricaud, C., Bourdallé-Badie, R., Tranchant, B., Benkiran, M., Drillet, Y., Daudin, A., and De Nicola, C.: Evaluation of global monitoring and forecasting systems at Mercator Océan, *Ocean Sci.*, 9, 57-81, 2013.
- Perea, A., B. Buitrón, J. Mori, J. Sánchez, C. Roque, 2015. Anomalías de los Índices reproductivos de anchoveta *Engraulis ringens* en relación al ambiente. En: *Boletín Trimestral Oceanográfico*, Volumen 1, Números 1-4, pp.: 27-28.
- Quispe Ccallauri, C, J. Tam, H. Demarcq, C. Romero, D. Espinoza, A. Chamorro, J. Ramos, R. Oliveros, 2016. El Índice Térmico Costero Peruano. En: *Boletín Trimestral Oceanográfico*, Volumen 2, Número 1, pp: 7-11.
- Quispe-Ccalluari C, Tam J, Arellano C, Chamorro A, Espinoza-Morriberón D, Romero C, Ramos J. 2015. Desarrollo y aplicación de índices y simulaciones para la vigilancia y el pronóstico a mediano plazo del impacto del ENOS frente a la costa peruana. *Inf. Inst. Mar Perú*, Vol. 44(1):28-34. <https://biblioimarpe.imarpe.gob.pe/handle/20.500.12958/3149>
- Quispe, J. y L. Vásquez, 2015. Índice "LABCOS" para la caracterización de evento El Niño y La Niña frente a la costa del Perú, 1976-2015. En: *Boletín Trimestral Oceanográfico*, Volumen 1, Números 1-4, pp.: 14-18.
- Takahashi, K, K. Mosquera y J.Reupo, 2014. El Índice Costero El Niño (ICEN): historia y actualización. *Boletín Técnico - Vol. 1 Nro. 2*, Febrero del 2014.
- Wolter K. and M. S. Timlin, 1993. Monitoring ENSO in COADS with a seasonally adjusted principal component index. *Proceedings of the 17th Climate Diagnostics Workshop*, Norman, Oklahoma. NOAA/NMC/CAC-NSSL-Oklahoma Climate Survey-CIMMS-School of Meteorology of the University of Oklahoma, pp. 52-57.
- Wolter K. and M. S. Timlin, 1998. Measuring the strength of ENSO events - how does 1997/98 rank? *Weather* **53**, 315-324.
- Wolter K. and M. S. Timlin, 2011. El Niño/Southern Oscillation behavior since 1871 as diagnosed in an extended multivariate ENSO index (MEI. ext). *Int. J. Climatol.* **31**, 1074-1087.

El Boletín Semanal Oceanográfico y Biológico-Pesquero (BS OBP) presenta la evolución de variables físicas en la superficie del océano y atmósfera, así como de la estructura físico-química del océano frente a Paita -lugar referente del mar peruano para la vigilancia climática asociada a El Niño-Oscilación del Sur- con el fin de comprender los efectos de la variabilidad de corto plazo en las condiciones oceanográficas del mar peruano. Esta información se sustenta en las redes observacionales in situ que administra el IMARPE y que se ha fortalecido en el marco del Programa Presupuesto Por Resultados - PPR 068 El Niño "Reducción de Vulnerabilidad y Atención de Emergencias por Desastres" y su producto "Entidades Informadas en forma permanente y con pronósticos frente al Fenómeno El Niño".

El BS OBP y otros productos oceanográficos pretenden informar de forma oportuna y permanente sobre el estado del océano a diferentes grupos de interés y sociedad en general, contribuyendo a mejorar el conocimiento del mar peruano y coadyuvar a la gestión del riesgo de desastres del Estado Peruano.

Finalmente, se informa que el monitoreo oceanográfico rutinario frente a Paita aún no se ha restablecido por lo que la información subsuperficial considera la información de perfiladores ARGO seleccionados, actualmente disponibles frente a la costa norte-centro del Perú. Se recomienda cautela en el uso de la información de la Figura 6 debido a la naturaleza móvil de estos equipos oceanográficos.

Servicio de Información Oceanográfica del Fenómeno El Niño/SIO FEN
Laboratorio de Hidrofísica Marina/LHFM
Dirección General de Investigaciones en Oceanografía y Cambio Climático/DGIOCC
Instituto del Mar del Perú



El contenido del Boletín se puede reproducir citándolo así: Boletín Semanal Oceanográfico y Biológico-Pesquero [en línea]. Callao, Instituto del Mar del Perú. Año 7, N° 44, 04 de noviembre de 2022. [http://www.imarpe.pe/imarpe/index.php?id_seccion=101780204000000000000000](http://www.imarpe.pe/imarpe/index.php?id_seccion=1017802040000000000000).

© 2022 Instituto del Mar del Perú.
Esquina Gamarra y General Valle, Chucuito, Callao - Perú.

Consultas: Servicios y Productos Oceanográficos
Laboratorio de Hidrofísica Marina/AFIOFCC/DGIOCC/IMARPE.
Correo electrónico: lhfm_productos@imarpe.gob.pe;
lhfm_productos@gmail.com.
Teléfono: (51 1) 208 8650 (Extensión 824).

Suscripciones: Complete [este formulario](#).