

**PERÚ**Ministerio
de la Producción**IMARPE**
INSTITUTO DEL MAR DEL PERÚ

BOLETÍN SEMANAL OCEANOGRÁFICO Y BIOLÓGICO-PESQUERO

Año 7, N°36

Semana 36: 02 - 08/09/2022

DIAGNÓSTICO

Las anomalías negativas de temperatura superficial del mar (TSM) continuaron presentes en el Pacífico central registrándose valores de hasta $-3,4\text{ }^{\circ}\text{C}$ en los $125\text{ }^{\circ}\text{W}$. La anomalía promedio de la TSM en la región Niño 3.4 ($-1,01\text{ }^{\circ}\text{C}$) se incrementó levemente respecto de la semana anterior. En el sector oriental, al este de los $120\text{ }^{\circ}\text{W}$, el valor promedio de la anomalía de la TSM fue $-0,4\text{ }^{\circ}\text{C}$, con presencia de sectores muy puntuales con anomalías positivas leves a ~ 96 m.n. de Machala (Ecuador) (Figura 1).

La TSM en la franja adyacente al litoral peruano varió entre $23,7\text{ }^{\circ}\text{C}$ (extremo norte) y $13,3\text{ }^{\circ}\text{C}$ (San Juan de Marcona). La proyección de las aguas de $20\text{ }^{\circ}\text{C}$ disminuyó en cobertura respecto de la semana anterior; por el contrario, la isoterma de $19\text{ }^{\circ}\text{C}$ amplió su proyección hacia el noroeste hasta ~ 160 m.n. La banda de aguas con TSM menor a $16\text{ }^{\circ}\text{C}$ se presentó en cuatro sectores entre Pacasmayo y Atico, disminuyendo en amplitud en la zona norte como entre Callao e Ilo. Destacó también la persistencia de la franja angosta de aguas menores de $14\text{ }^{\circ}\text{C}$ entre Ica y Chala, con similar presencia respecto de la semana anterior (Figura 2 a). El enfriamiento anómalo en sectores adyacentes a la costa como mar adentro disminuyó en cobertura como en intensidad. Las mayores anomalías negativas se detectaron frente a Huarney ($-2,4\text{ }^{\circ}\text{C}$), Pacasmayo ($-1,8\text{ }^{\circ}\text{C}$), entre la Bahía de la Independencia y Nazca ($-1,5\text{ }^{\circ}\text{C}$) y especialmente, en los $81,6\text{ }^{\circ}\text{W}$ frente a Chicama ($-2,2\text{ }^{\circ}\text{C}$) (Figura 1). De acuerdo con el producto MERCATOR, la distribución de las Aguas Tropicales Superficiales (ATS) fue similar a la semana anterior, con un límite sur frente a Talara, mientras que las Aguas Ecuatoriales Superficiales (AES) se replegaron ~ 30 m.n. al norte, localizándose frente a Lobitos. Áreas de mezcla con las aguas costeras frías (ACF) prevalecieron frente a Bayóvar, Punta Falsa y Mórrope. Al sur de Paita, la presencia de ACF continuó a lo largo del litoral, generándose zonas de mezcla con las Aguas Subtropicales Superficiales (ASS), las cuales se replegaron al oeste frente a Callao, mientras que se mantuvieron próximas a la costa frente a Chimbote, Chala e Ilo (Figura 2 b). En cuanto a la variación semanal de la TSM frente al litoral peruano, la tendencia al enfriamiento fue general, registrándose los mayores núcleos de enfriamiento al norte de Paita ($2\text{ }^{\circ}\text{C}$), aunque se detectó un núcleo costero de calentamiento de hasta $1\text{ }^{\circ}\text{C}$ frente al Callao (Figura 3 b).

En la franja de ~ 111 km adyacente a la costa entre el ecuador geográfico y los $22\text{ }^{\circ}\text{S}$, predominaron vientos de dirección Sureste de intensidad moderada a fuerte, con velocidades del viento (VV) de $4,1$ a $6,8$ m/s y mayores a $6,8$ m/s, respectivamente. Las VV fuertes predominaron entre el 01 y 03 de setiembre, mientras que entre el 04 y 07 de setiembre predominaron vientos moderados desde Tumbes hasta San Juan de Marcona; éstas condiciones de viento dieron lugar al registro de anomalías de VV en el rango positivo a negativo, asociado a la ocurrencia de vientos fuertes y moderados, respectivamente (Figura 4 a). El mayor enfriamiento anómalo ($-1,6\text{ }^{\circ}\text{C}$) persistió frente a Huarney, mientras que el mayor calentamiento anómalo ($+1,1\text{ }^{\circ}\text{C}$) se registró frente a Punta Sal (Figura 4 b). Por otro lado, la evolución de las anomalías diarias del nivel del mar (ANM) con un filtro pasa banda de 10-120 días para la zona ecuatorial entre $2\text{ }^{\circ}\text{N}$ y $2\text{ }^{\circ}\text{S}$ (Figura 5 a) y para la franja de 111 km adyacente al litoral peruano (Figura 5 b) indicó que en el sector ecuatorial las ANM negativas (> -2 cm) se localizaron principalmente entre los $90\text{ }^{\circ}\text{W}$ y $140\text{ }^{\circ}\text{W}$, mientras que hacia el este de los $90\text{ }^{\circ}\text{W}$, continuaron predominando valores cercanos a cero (Figura 5 a). En la franja adyacente a la costa peruana, las ANM en general aumentaron, predominando valores entre ± 1 cm, en promedio (Figura 5 b).

La sección vertical mostró sobre los 15-20 m a las aguas de mezcla (AES y ACF) con temperaturas de 17 y $18\text{ }^{\circ}\text{C}$ y salinidad entre $34,7$ y $34,9$ entre los días 01 y 06 de setiembre; sin embargo, en los dos últimos días predominaron las ACF con valores termohalinos de $17\text{ }^{\circ}\text{C}$ y $34,9$. Por debajo de los 30 m se hallaron las ACF con temperaturas entre 14

II. CONDICIONES REGIONALES



Figura 2. Distribución espacial promedio de: a) Temperatura (TSM, °C) y b) Salinidad superficial del mar (SSM) para la semana del 02 al 08 de setiembre de 2022, en el océano Pacífico oriental. Datos: OSTIA-UKMO-L4-GLOB-v2.0 (UK Met Office, 2012; Donlon et al, 2012) disponible en <https://podaac.jpl.nasa.gov/dataset/OSTIA-UKMO-L4-GLOB-v2.0> para (a) y del GLOBAL_ANALYSIS_FORECAST_PHY_001_024 (Lellouche, J. M. et al, 2013) disponible en http://marine.copernicus.eu/services-portfolio/access-to-products/?option=com_csw&view=details&product_id=GLOBAL_ANALYSIS_FORECAST_PHY_001_024 para (b). Las escalas de colores se presentan a la derecha de cada gráfico.



Figura 3. Variación semanal de la temperatura superficial del mar (°C) en el océano Pacífico tropical oriental entre: a) trigésima quinta (26 de agosto - 01 de setiembre) y trigésima cuarta (19-25 de agosto) semana de 2022 y b) trigésima sexta (02-08 de setiembre) y trigésima quinta (26 de agosto - 01 de setiembre) semana de 2022. Los mapas, que indican el grado de calentamiento o enfriamiento de una semana a otra, provienen de OSTIA-UKMO-L4-GLOB-v2.0 (UK Met Office, 2012; Donlon et al, 2012). La barra de colores a la derecha muestra la diferencia de la temperatura entre la presente y la semana previa.

III. CONDICIONES LOCALES

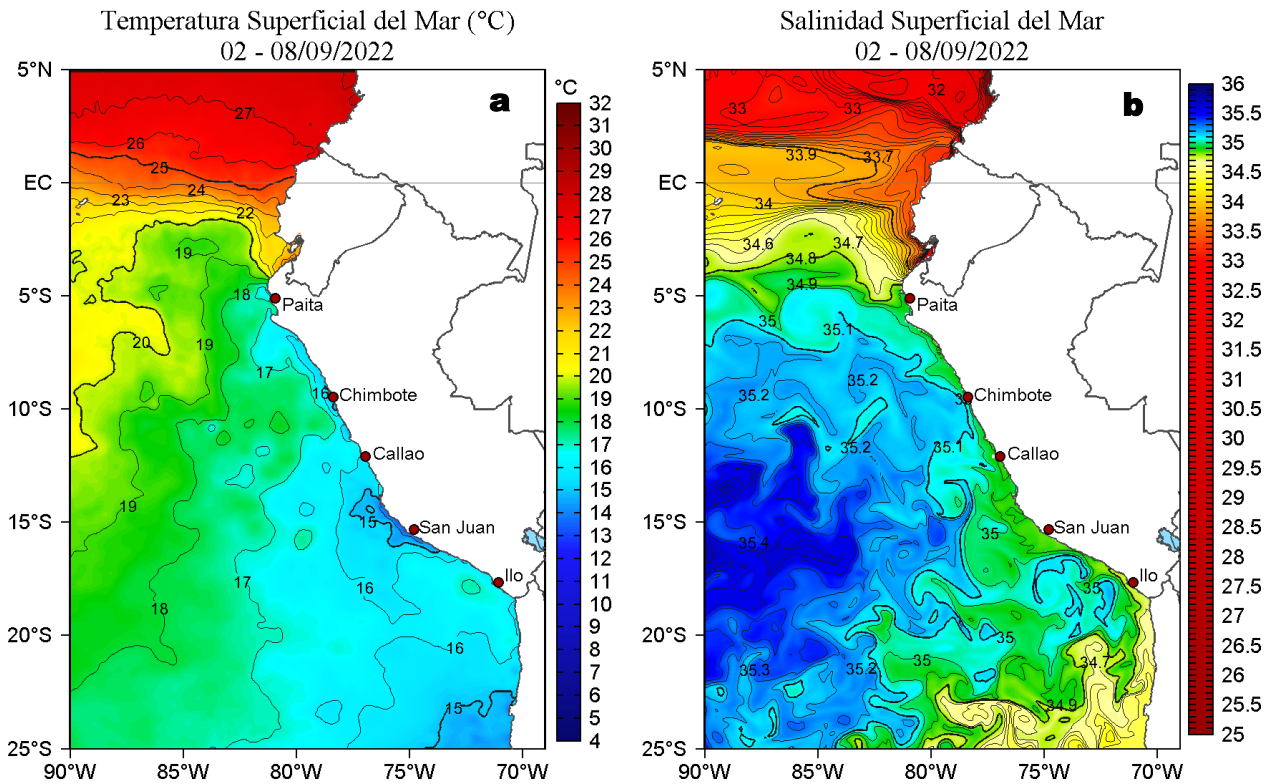

Figura 4. Evolución de las anomalías diarias de: a) Velocidad del viento (m/s) y b) Temperatura superficial del mar (°C) para el último semestre, actualizado al 07 y 08 de setiembre 2022, respectivamente. Datos: de IFREMER/CERSAT para (a) y de OSTIA-UKMO-L4-GLOB-v2.0 para (b). Las anomalías fueron calculadas para una franja de 111 km adyacente a la costa entre el ecuador geográfico y 22°S según los promedios climatológicos diarios de 2000-2014 para (a) y de 2007-2016 para (b). La barra de colores a la derecha muestra la escala de las anomalías en cada caso.

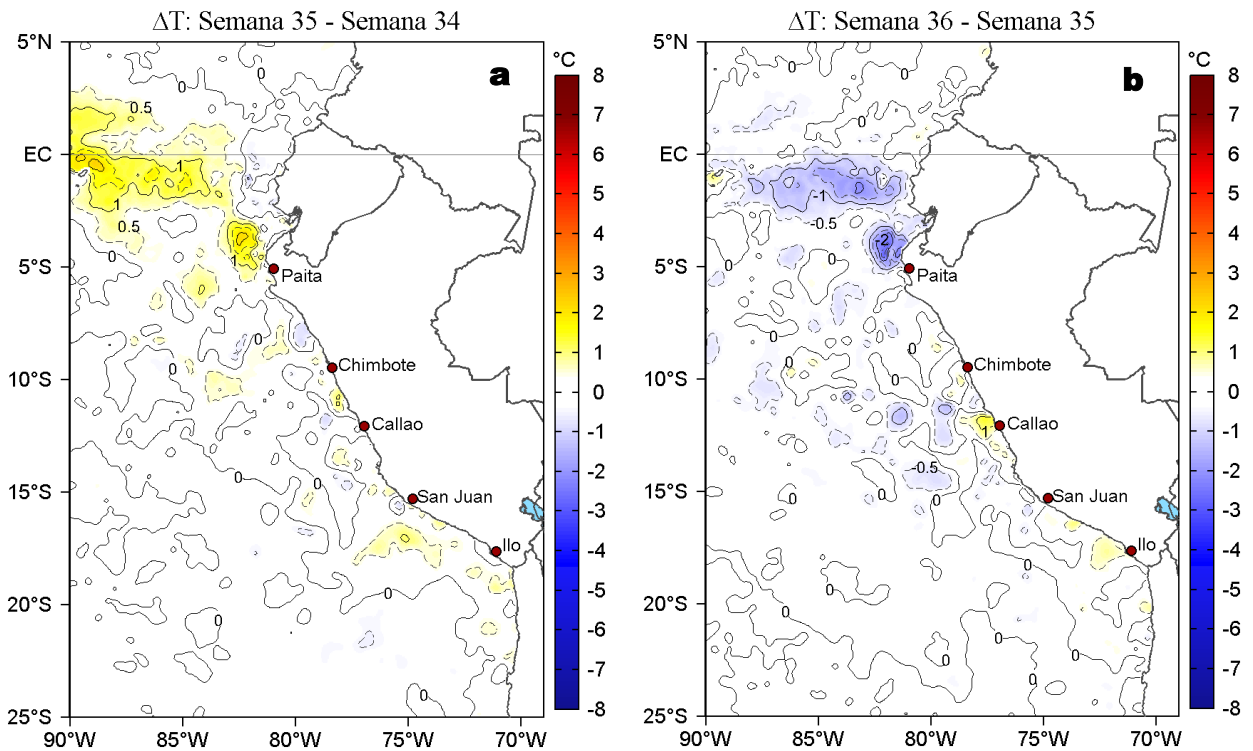

Figura 5. Evolución de las anomalías diarias del nivel del mar (cm) para a) la franja de 2°S-2°N en el Pacífico Ecuatorial y b) la franja de 111 km adyacente a la costa entre el ecuador geográfico y 22°S en el último semestre, actualizado al 08 de setiembre de 2022. Los datos de anomalías de nivel del mar consideran un filtro pasa banda de 10-120 días. Datos: del Servicio de Monitoreo del Ambiente Marino Copernicus (CMEMS en inglés). Climatología: 1993-2010. La barra de colores a la derecha muestra la escala de las anomalías en cada caso.

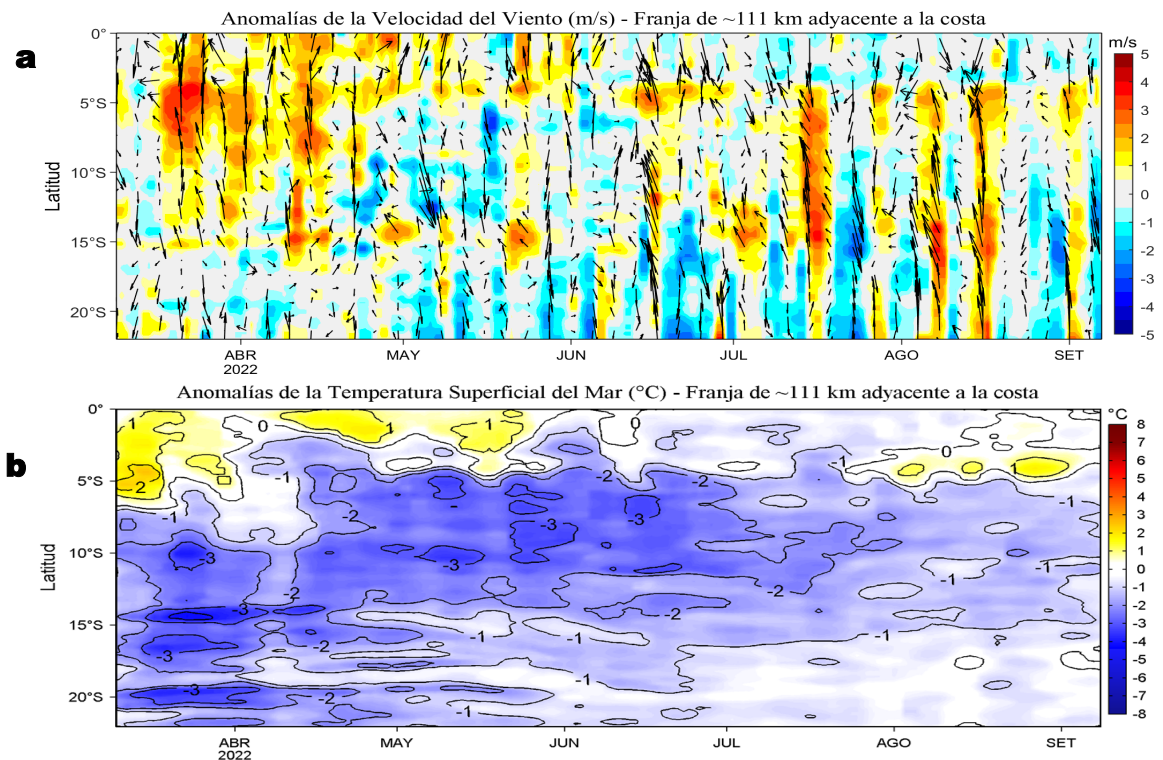

Figura 6. a) Temperatura del agua de mar (°C), b) Anomalías térmicas (°C), c) Clorofila "a" (mg/m³), d) Salinidad, e) Anomalías halinas, f) Turbidez (NTU), y g) Recorrido del glider Mochica del 25 de agosto al 08 de setiembre 2022. La línea entrecortada roja indica el cambio de rumbo del glider el 03 de setiembre. Fuente: http://www.imarpe.gob.pe/imarpe/galeria.php?id_seccion=I0199000000000000000000.

IV. ÍNDICES CLIMÁTICOS Y BIOLÓGICO-PESQUERO

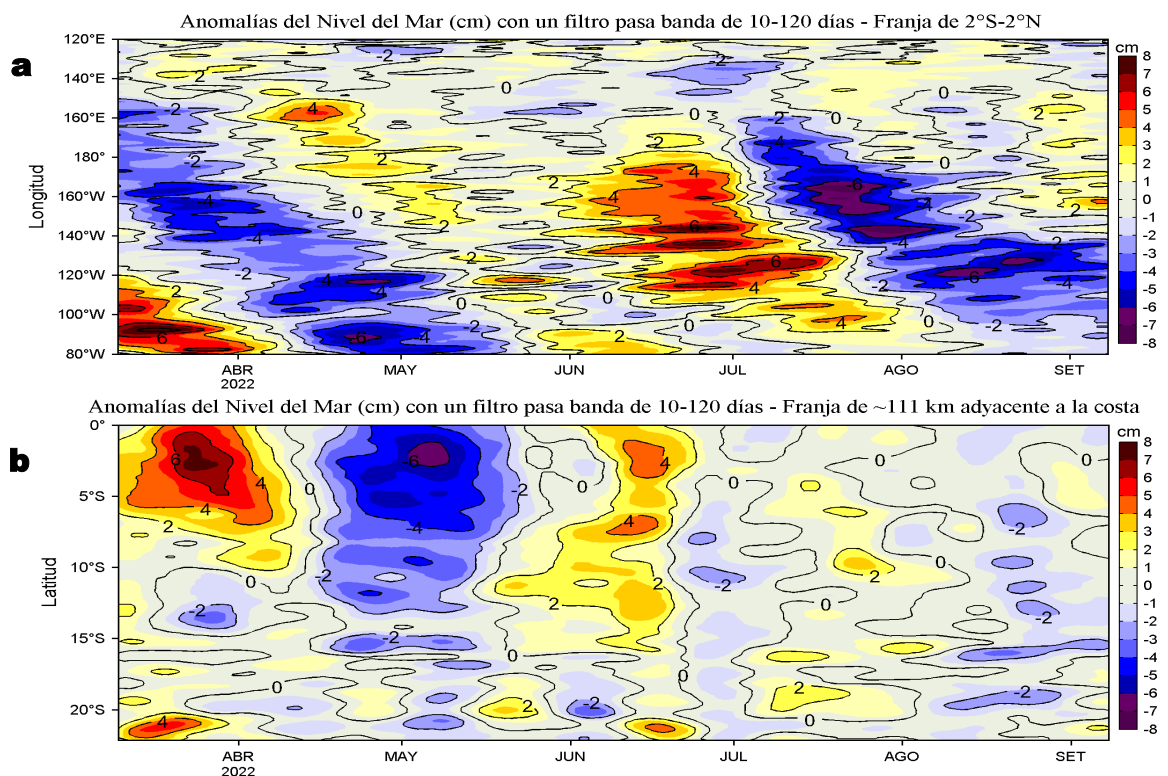

Figura 7. Series de tiempo de: a) Índice Niño Oceánico (ONI; Huang et al., 2017), b) Índice Multivariado de ENOS (MEI v2; Wolter y Timlin (1993, 1998 y 2011) y Kobayashi et al., 2015), c) Índice Costero El Niño (ICEN; Takahashi et al., 2014), d) Índice del Anticiclón del Pacífico Sur (IAPS; Chamorro Gómez, 2018; Quispe-Ccalluari et al., 2015), e) Índice Térmico Costero Peruano (ITCP; Quispe et al., 2016), f) Índice LABCOS (Quispe y Vásquez, 2015) y g) Factor de condición de la anchoveta peruana (Fc; Perea et al., 2015) del año 2000 al 2022.

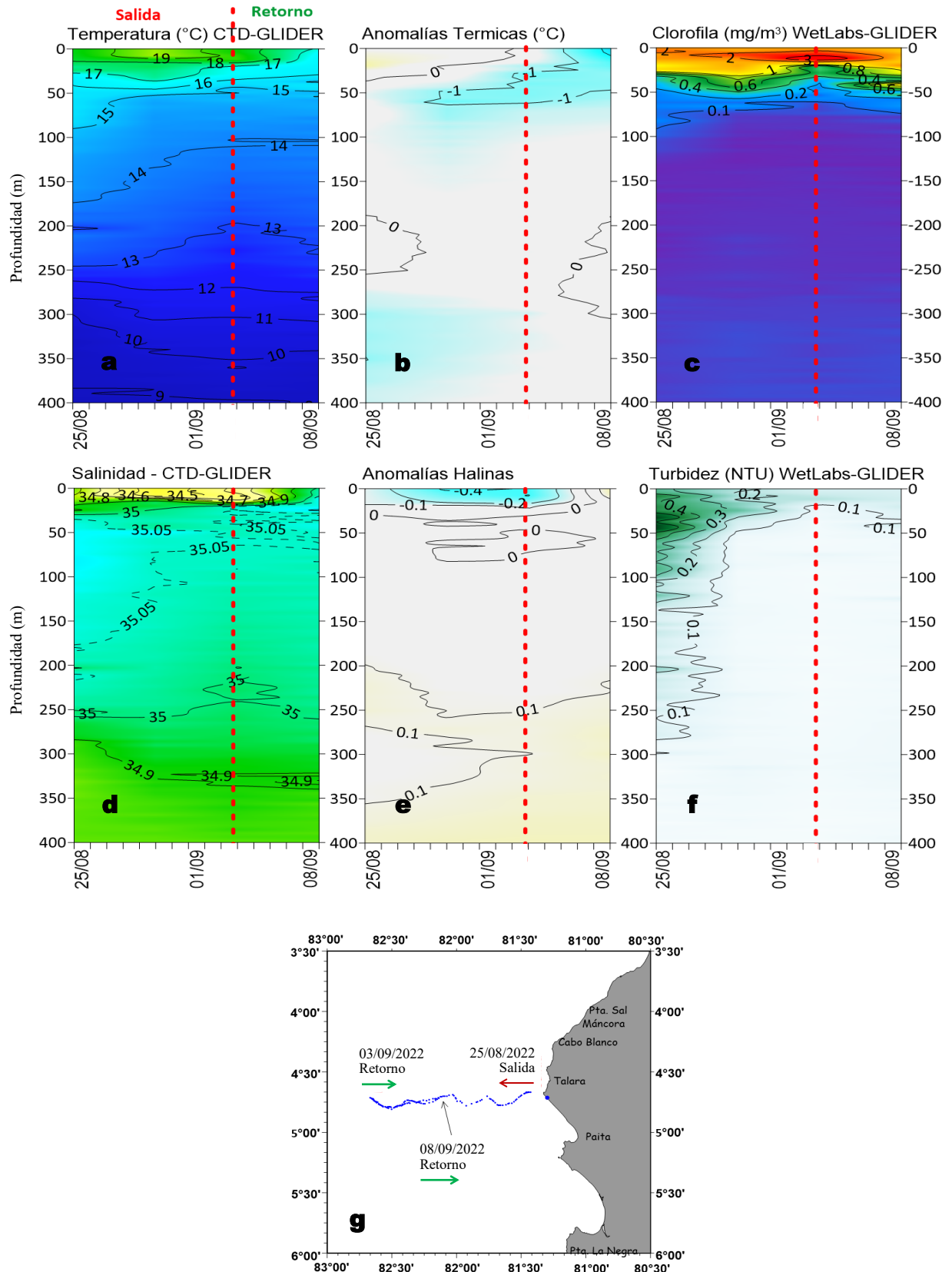
V. PERSPECTIVAS

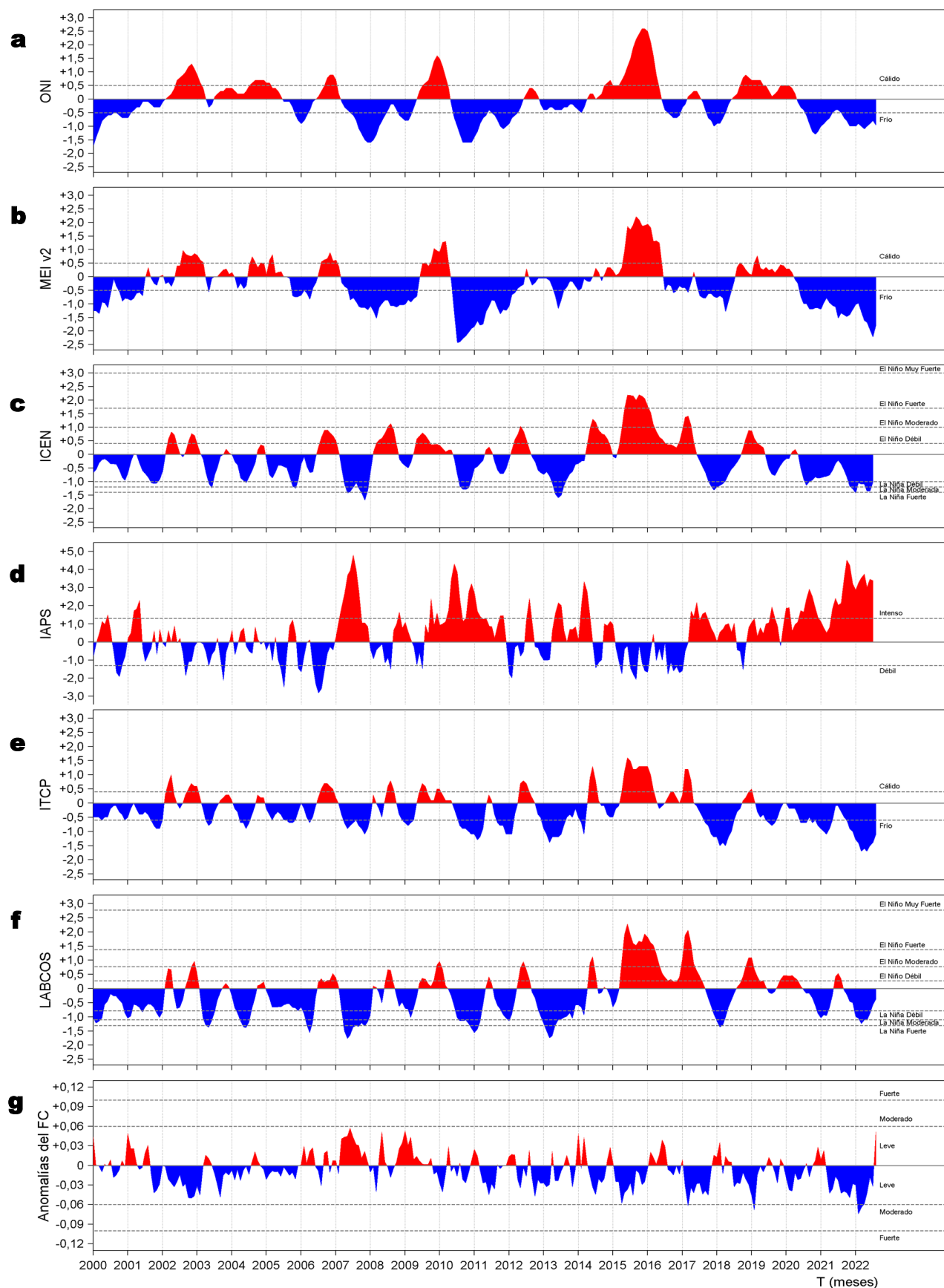

Figura 8. Diagramas Hovmöller longitudin-tiempo de las Ondas Kelvin Ecuatoriales en el Océano Pacífico Ecuatorial entre 130°E y 95°W forzado con anomalías del esfuerzo del viento (N/m²) del NCEP (Kalnay et al. 1996) de acuerdo con la metodología de Illig et al. (2004) y Dewitte et al. (2002): a) Modo 1, b) Modo 2 y c) Modos 1+2. La línea discontinua horizontal de color verde indica el inicio del pronóstico con anomalías del esfuerzo del viento igual a cero. Los valores negativos corresponden a ondas Kelvin de afloramiento “frías” (flechas blancas). Datos de modelo: Laboratorio de Modelado Oceanográfico Ecosistémico y de Cambio Climático (LMOECC).

RECONOCIMIENTOS

The Group for High Resolution Sea Surface Temperature (GHRSSST) Multi-scale Ultra-high Resolution (MUR) Level 4 OSTIA Global Foundation Sea Surface Temperature Analysis (GDS version 2). Ver. 2.0 data were obtained from the NASA EOSDIS Physical Oceanography Distributed Active Archive Center (PO.DAAC) at the Jet Propulsion Laboratory, Pasadena, CA (<http://dx.doi.org/10.5067/GHGMR-4FJ01>).

IFREMER/CERSAT. 2005. ERS-1 Level 3 Gridded Mean Wind Fields (IFREMER). Ver.1.PO.DAAC, CA, USA (<ftp://anonymous@ftp.ifremer.fr/ifremer/cersat/products/gridded/mwf-ers1>).

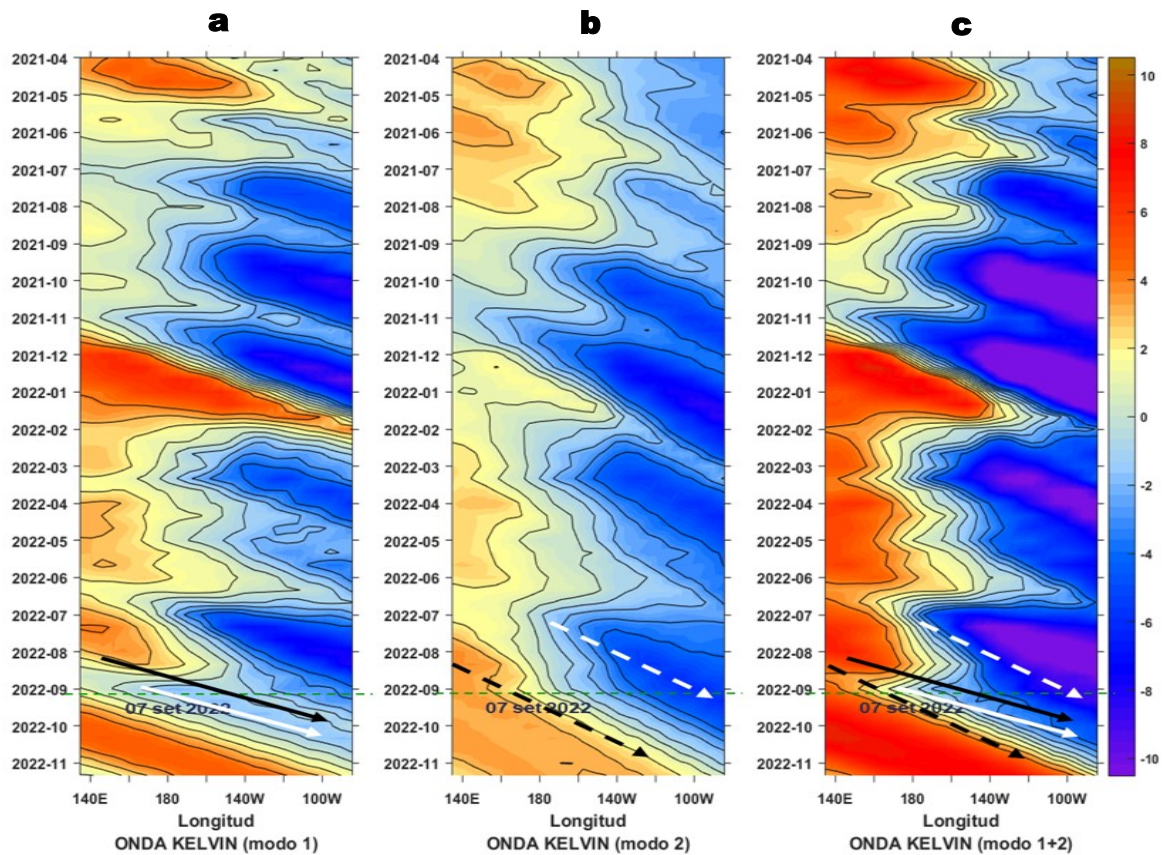
The Ssalto/Duacs altimeter products were produced and distributed by the Copernicus Marine and Environment Monitoring Service (CMEMS) (<http://www.marine.copernicus.eu>).

The products from the MERCATOR OCEAN system distributed through the Marine Copernicus Service (<http://www.marine.copernicus.eu>).

Argo data (<http://doi.org/10.17882/42182>) were collected and made freely available by the International Argo Program and the national programs that contribute to it. (<http://www.argo.ucsd.edu>, <http://argo.jcommops.org>). The Argo Program is part of the Global Ocean Observing System.

The Pacific Islands Ocean Observing System (PacIOOS) is funded through the National Oceanic and Atmospheric Administration (NOAA) as a Regional Association within the U.S. Integrated Ocean Observing System (IOOS). PacIOOS is coordinated by the University of Hawaii School of Ocean and Earth Science and Technology (SOEST).

El despliegue de los gliders en el mar peruano es una acción del proyecto “Adaptación a los impactos del cambio climático en el ecosistema marino costero del Perú y sus pesquerías”, convenio IMARPE-PROFONANPE. La información contribuirá en la determinación de escenarios vulnerables e impactos del cambio climático en los ecosistemas marino-costeros, en beneficio de las comunidades costeras de pesca artesanal.

Este boletín es una acción del Programa Presupuesto Por Resultados - PPR 068 El Niño “Reducción de Vulnerabilidad y Atención de Emergencias por Desastres” y su producto “Entidades Informadas en forma permanente y con pronósticos frente al Fenómeno El Niño”.

REFERENCIAS

- Chamorro Gómez, Adolfo. (2018). Dynamique des vents côtiers dans le système d'upwelling du Pérou dans des conditions de réchauffement: impacts d'El Niño et du changement climatique régional [Tesis de doctorado, Sorbonne Université]. <https://biblioimarpe.imarpe.gob.pe/handle/20.500.12958/3410>
- Dewitte B., D. Gushchina, Y. du Penhoat and S. Lakeev, 2002: On the importance of subsurface variability for ENSO simulation and prediction with intermediate coupled models of the Tropical Pacific: A case study for the 1997-1998 El Niño. *Geoph. Res. Lett.*, vol. 29, no. 14, 1666, 10.1029/2001GL014452.
- Domínguez, N., C. Grados, L. Vásquez, D. Gutiérrez, A. Chaigneau. Climatología termohalina frente a las costas del Perú. *Periodo: 1981-2010. Volumen 44, Número 1, Enero-Marzo 2017. Inf Inst Mar Perú* 44(1).
- Donlon, C. J, M. Martin, J. Stark, J. Roberts-Jones, E. Fiedler, W. Wimmer, 2012. The Operational Sea Surface Temperature and Sea Ice Analysis (OSTIA) system. *Remote Sen. Env.*, 116, 140-158.
- Huang, B., Peter W. Thorne, et. al, 2017: Extended Reconstructed Sea Surface Temperature version 5 (ERSSTv5), Upgrades, validations, and intercomparisons. *J. Climate*, doi: 10.1175/JCLI-D-16-0836.1
- Illig, S., B. Dewitte, N. Ayoub, Y. du Penhoat, G. Reverdin, P. De Mey, F. Bonjean and G. S. E. Lagerloef, 2004: Interannual Long Equatorial Waves in the Tropical Atlantic from a High Resolution OGCM Experiment in 1981-2000, *Journal of Geophysical Research*, 109, C02022,doi:10.1029/2003jc001771.
- Kalnay, E., M. Kanamitsu, R. Kistler, W. Collins, D. Deaven, L. Gandin, M. Iredell, S. Saha, G. White, J. Woollen, Y. Zhu, A. Leetmaa, B. Reynolds, M. Chelliah, W. Ebisuzaki, W. Higgins, J. Janowiak, K. Mo, C. Ropelewski, J. Wang, R. Jenne, and D. Joseph, 1996: The NCEP/NCAR 40-Year Reanalysis Project. *Bull. Amer. Meteor. Soc.*, 77, 437-471.
- Kobayashi S, Ota Y, Harada Y, Ebata A, Moriya M, Onoda H, Onogi K, Kamahori H, Kobayashi C, Endo H, Miyaoka K, Takahashi K (2015) The JRA-55 reanalysis: general specifications and basic characteristics. *J Meteor Soc Jpn* 93: 5-48.
- Lellouche, J.-M., Le Galloudec, O., Drévilion, M., Régnier, C., Greiner, E., Garric, G., Ferry, N., Desportes, C., Testut, C.-E., Bricaud, C., Bourdallé-Badie, R., Tranchant, B., Benkiran, M., Drillet, Y., Daudin, A., and De Nicola, C.: Evaluation of global monitoring and forecasting systems at Mercator Océan, *Ocean Sci.*, 9, 57-81, 2013.
- Perea, A., B. Buitrón, J. Mori, J. Sánchez, C. Roque, 2015. Anomalías de los Índices reproductivos de anchoveta *Engraulis ringens* en relación al ambiente. En: *Boletín Trimestral Oceanográfico*, Volumen 1, Números 1-4, pp.: 27-28.
- Quispe Ccallauri, C, J. Tam, H. Demarcq, C. Romero, D. Espinoza, A. Chamorro, J. Ramos, R. Oliveros, 2016. El Índice Térmico Costero Peruano. En: *Boletín Trimestral Oceanográfico*, Volumen 2, Número 1, pp: 7-11.
- Quispe-Ccalluari C, Tam J, Arellano C, Chamorro A, Espinoza-Morriberón D, Romero C, Ramos J. 2015. Desarrollo y aplicación de índices y simulaciones para la vigilancia y el pronóstico a mediano plazo del impacto del ENOS frente a la costa peruana. *Inf. Inst. Mar Perú*, Vol. 44(1):28-34. <https://biblioimarpe.imarpe.gob.pe/handle/20.500.12958/3149>
- Quispe, J. y L. Vásquez, 2015. Índice "LABCOS" para la caracterización de evento El Niño y La Niña frente a la costa del Perú, 1976-2015. En: *Boletín Trimestral Oceanográfico*, Volumen 1, Números 1-4, pp.: 14-18.
- Takahashi, K, K. Mosquera y J.Reupo, 2014. El Índice Costero El Niño (ICEN): historia y actualización. *Boletín Técnico - Vol. 1 Nro. 2, Febrero del 2014.*
- Wolter K. and M. S. Timlin, 1993. Monitoring ENSO in COADS with a seasonally adjusted principal component index. *Proceedings of the 17th Climate Diagnostics Workshop*, Norman, Oklahoma. NOAA/NMC/CAC-NSSL-Oklahoma Climate Survey-CIMMS-School of Meteorology of the University of Oklahoma, pp. 52-57.
- Wolter K. and M. S. Timlin, 1998. Measuring the strength of ENSO events - how does 1997/98 rank? *Weather* **53**, 315-324.
- Wolter K. and M. S. Timlin, 2011. El Niño/Southern Oscillation behavior since 1871 as diagnosed in an extended multivariate ENSO index (MEI. ext). *Int. J. Climatol.* **31**, 1074-1087.

El Boletín Semanal Oceanográfico y Biológico-Pesquero (BS OBP) presenta la evolución de variables físicas en la superficie del océano y atmósfera, así como de la estructura físico-química del océano frente a Paita -lugar referente del mar peruano para la vigilancia climática asociada a El Niño-Oscilación del Sur- con el fin de comprender los efectos de la variabilidad de corto plazo en las condiciones oceanográficas del mar peruano. Esta información se sustenta en las redes observacionales in situ que administra el IMARPE y que se ha fortalecido en el marco del Programa Presupuesto Por Resultados - PPR 068 El Niño "Reducción de Vulnerabilidad y Atención de Emergencias por Desastres" y su producto "Entidades Informadas en forma permanente y con pronósticos frente al Fenómeno El Niño".

El BS OBP y otros productos oceanográficos pretenden informar de forma oportuna y permanente sobre el estado del océano a diferentes grupos de interés y sociedad en general, contribuyendo a mejorar el conocimiento del mar peruano y coadyuvar a la gestión del riesgo de desastres del Estado Peruano.

Finalmente, se informa que el monitoreo oceanográfico rutinario frente a Paita aún no se ha restablecido por lo que la información subsuperficial considera la información de perfiladores ARGO seleccionados, actualmente disponibles frente a la costa norte-centro del Perú. Se recomienda cautela en el uso de la información de la Figura 7 debido a la naturaleza móvil de estos equipos oceanográficos.

Servicio de Información Oceanográfica del Fenómeno El Niño/SIO FEN
Laboratorio de Hidrofísica Marina/LHFM
Dirección General de Investigaciones en Oceanografía y Cambio Climático/DGIOCC
Instituto del Mar del Perú



El contenido del Boletín se puede reproducir citándolo así: Boletín Semanal Oceanográfico y Biológico-Pesquero [en línea]. Callao, Instituto del Mar del Perú. Año 7, N°36, 09 de septiembre de 2022. [http://www.imarpe.pe/imarpe/index.php?id_seccion=101780204000000000000000](http://www.imarpe.pe/imarpe/index.php?id_seccion=1017802040000000000000).

© 2022 Instituto del Mar del Perú.
Esquina Gamarra y General Valle, Chucuito, Callao - Perú.

Consultas: Servicios y Productos Oceanográficos
Laboratorio de Hidrofísica Marina/AFIOFCC/DGIOCC/IMARPE.
Correo electrónico: lhfm_productos@imarpe.gob.pe;
lhfm_productos@gmail.com.
Teléfono: (51 1) 208 8650 (Extensión 824).

Suscripciones: Complete [este formulario](#).