



PERÚ

Ministerio
de la Producción



IMARPE
INSTITUTO DEL MAR DEL PERÚ

BOLETÍN SEMANAL OCEANOGRÁFICO Y BIOLÓGICO-PESQUERO

Año 6, N°34

Semana 34: 20 - 26/08/2021

DIAGNÓSTICO

Esta semana en el océano Pacífico ecuatorial central, la cobertura de las anomalías negativas de la temperatura superficial del mar (TSM) se replegó al oeste de los 120°W, debido al incremento de la cobertura de las anomalías positivas al oeste de Islas Galápagos, con valores entre +1 °C y +2 °C. Al este de Islas Galápagos se mantuvo el calentamiento con anomalías positivas de hasta +2 °C. Frente a la costa sur de Ecuador y la costa peruana, se registró un incremento de la cobertura e intensidad del enfriamiento térmico, en especial entre Chimbote y San Juan de Marcona (-1,7 °C; frente a Huarmey) así como entre Talara y Pimentel (-1,3 °C; frente a Talara) (Figura 1).

La TSM frente al Perú presentó valores entre 23,5 °C y 13,4 °C localizados frente a Zorritos y San Juan de Marcona, respectivamente. Al norte de Talara las isotermas de 19 y 20 °C se proyectaron ligeramente hacia el Noroeste (NO), mientras que las isotermas entre 22 y 24 °C se ubicaron entre el ecuador geográfico y los 2°S. Las aguas entre 18 y 19 °C, continuaron aumentando su proyección hacia el NO, llegando hasta frente a Salinas, y su cobertura hacia la zona oceánica frente a Piura y entre Chimbote y Callao. Por otro lado, continuó el alejamiento hacia el oeste de las aguas cálidas frente a la costa norte y centro del Perú; es así que las aguas de más de 22 °C desaparecieron al este de los 90°W. Las aguas con TSM menor a 17 °C se extendieron desde el sur hasta Punta Falsa, predominando dentro de las 30 mn desde Punta Falsa hasta Callao, mientras que alcanzaron una mayor proyección oceánica desde Callao hacia el sur (Figura 2 a).

En términos de salinidad, la información del modelo MERCATOR indicó la permanencia de las Aguas Tropicales Superficiales (ATS) hasta Zorritos y de las Aguas Ecuatoriales Superficiales (AES) entre este último punto y Cabo Blanco. Las aguas costeras frías (ACF) se presentaron en la franja costera desde Pisco hacia el sur. Entre Huanchaco y Pisco continuaron predominando aguas de mezcla entre las ACF y Aguas Subtropicales Superficiales (ASS), alcanzando gran amplitud frente a Punta Falsa y Pimentel. Las ASS presentaron su mayor acercamiento a la costa entre Chicama y Chimbote, así como entre San Juan de Marcona y Mollendo (Figura 2 b). Respecto a la semana anterior, frente al Perú, la TSM en promedio continuó disminuyendo, en aproximadamente 1 °C de Talara hacia el sur, mientras que hacia el norte, predominó un ligero calentamiento de hasta 1 °C desde Tumbes en dirección NO (Figura 3 b).

En la franja de ~111 km adyacente a la costa entre el ecuador geográfico y 22°S predominaron vientos de dirección Sureste de intensidad moderada (4,1 y 6,8 m/s) a ligeramente fuertes (mayores a 6,8 m/s), presentando mayor intensidad entre Pisco a San Juan de Marcona. Se presentaron anomalías positivas de la velocidad del viento (VV) > +1,0 m/s a lo largo de la mayor parte de la costa peruana, con excepción de frente a Callao y a Tumbes, en donde la VV varió en el rango neutral (Figura 4 a). La TSM diaria a lo largo del litoral, exhibió una disminución anómala frente a la costa norte y centro, principalmente en Talara, Pimentel y entre Huarmey y Pisco, con anomalías de hasta -1,4 °C (Huacho) (Figura 4 b). La evolución de las anomalías del nivel del mar (ANM) diarias con un filtro pasa banda de 10 -120 días se muestran para dos sectores: la zona ecuatorial entre 2°N y 2°S (Figura 5 a) y para la franja de 111 km adyacente al litoral peruano (Figura 5 b). Se observó la disminución de la intensidad de las anomalías negativas entre los 130°W y 80°W (Figura 5 a). En la franja adyacente a la costa peruana, se observó la propagación de la onda Kelvin fría hacia la costa sur, acentuando su efecto al sur de Huacho (-4,4 cm). De Talara hacia el norte, se registró la normalización de la ANM alcanzando valores cercanos a cero (Figura 5 b).

El flotador ARGO (80,84°W y 8,59°S) a 110 mn frente a Chicama, el día 25 de agosto, mostró una TSM de 18,8 °C y una ATSM de +0,5 °C. En la columna de agua se observó el ascenso de las isoterms más profundas, entre 12 °C y 15 °C, respecto a la semana anterior. La capa de anomalías positivas (+1 °C) se adelgazó entre los 30 y 50 m, mientras que se apreciaron ligeras anomalías negativas de hasta -0,5 °C entre los 200 y 300 m de profundidad (Figura 6).

PERSPECTIVAS A CORTO PLAZO

Según el pronóstico del Modelo Atmosférico del Sistema de Pronóstico Global (GFS, por sus siglas en inglés) de NOAA/NCEP (https://pae-paha.pacioos.hawaii.edu/erddap/griddap/ncep_global.html), entre el 27 de agosto y 03 de setiembre se presentarían vientos moderados de dirección Sureste, desde Tumbes hasta Pisco y de San Juan de Marcona hacia el sur; mientras que entre Pisco y San Juan de Marcona, se presentarían vientos ligeramente fuertes, principalmente los días 27 de agosto y entre el 01 al 03 de setiembre; estas condiciones producirían altas fluctuaciones de las anomalías de VV, de negativas a positivas, durante todo el periodo.

De acuerdo con el pronóstico de Mercator Océan para el periodo del 26 de agosto al 04 de setiembre de 2021, se esperaría la persistencia de las anomalías negativas de TSM frente a la costa norte y centro, posiblemente asociada al paso de la onda Kelvin fría. Asimismo, las aguas costeras con TSM < 20 °C ampliarían su cobertura hacia mar afuera a inicios de setiembre. (http://www.imarpe.gob.pe/imarpe/index2.php?id_seccion=I0178040300000000000000)

La última simulación del modelo de ondas Kelvin ecuatoriales implementado en el IMARPE, forzado con anomalías del esfuerzo del viento ecuatorial superficial obtenidos del NCEP al 25.08.2021, indica que la onda Kelvin fría (modo 2), mencionada en el BS OBP N°29-2021, ya habría alcanzado al extremo del Pacífico ecuatorial oriental. Sin embargo, una nueva **onda Kelvin fría (modo 1)** se habría generado debido a las anomalías de vientos del este en el Pacífico ecuatorial central y llegaría al extremo del Pacífico ecuatorial oriental en **setiembre**. Cabe señalar, que la **onda Kelvin cálida (modo 2)**, mencionada en el BS OBP N°29-2021, se habría debilitado ligeramente debido a las mencionadas anomalías de vientos del este, pero continúa su propagación y llegaría al extremo del Pacífico ecuatorial oriental en **octubre** (Figura 8).

Servicio de Información Oceanográfica
del Fenómeno El Niño (SIO-FEN)
DGIOCC/IMARPE

I. CONDICIONES DE MACROESCALA



Figura 1. Anomalías promedio de la Temperatura superficial del mar (°C) en el océano Pacífico tropical para la semana del 20 al 26 de agosto de 2021. Las regiones Niño 3.4 y Niño 1+2 en los sectores central y oriental del océano, respectivamente están delimitadas con una línea de color gris. Datos: OSTIA-UKMO-L4-GLOB-v2.0 (UK Met Office, 2012; Donlon et al, 2012) disponible en <https://podaac.jpl.nasa.gov/dataset/OSTIA-UKMO-L4-GLOB-v2.0>. Las anomalías se calcularon con respecto de la climatología para el periodo 2007-2016.

II. CONDICIONES REGIONALES



Figura 2. Distribución espacial promedio de: a) Temperatura (TSM, °C) y b) Salinidad superficial del mar (SSM) para la semana del 20 al 26 de agosto de 2021, en el océano Pacífico oriental. Datos: OSTIA-UKMO-L4-GLOB-v2.0 (UK Met Office, 2012; Donlon et al, 2012) disponible en <http://podaac.jpl.nasa.gov/dataset/OSTIA-UKMO-L4-GLOB-v2.0> para (a) y del GLOBAL_ANALYSIS_FORECAST_PHY_001_024 (Lellouche, J. M. et al, 2013) disponible en http://marine.copernicus.eu/services-portfolio/access-to-products/?option=com_csw&view=details&product_id=GLOBAL_ANALYSIS_FORECAST_PHY_001_024 para (b). Las escalas de colores se presentan a la derecha de cada gráfico.

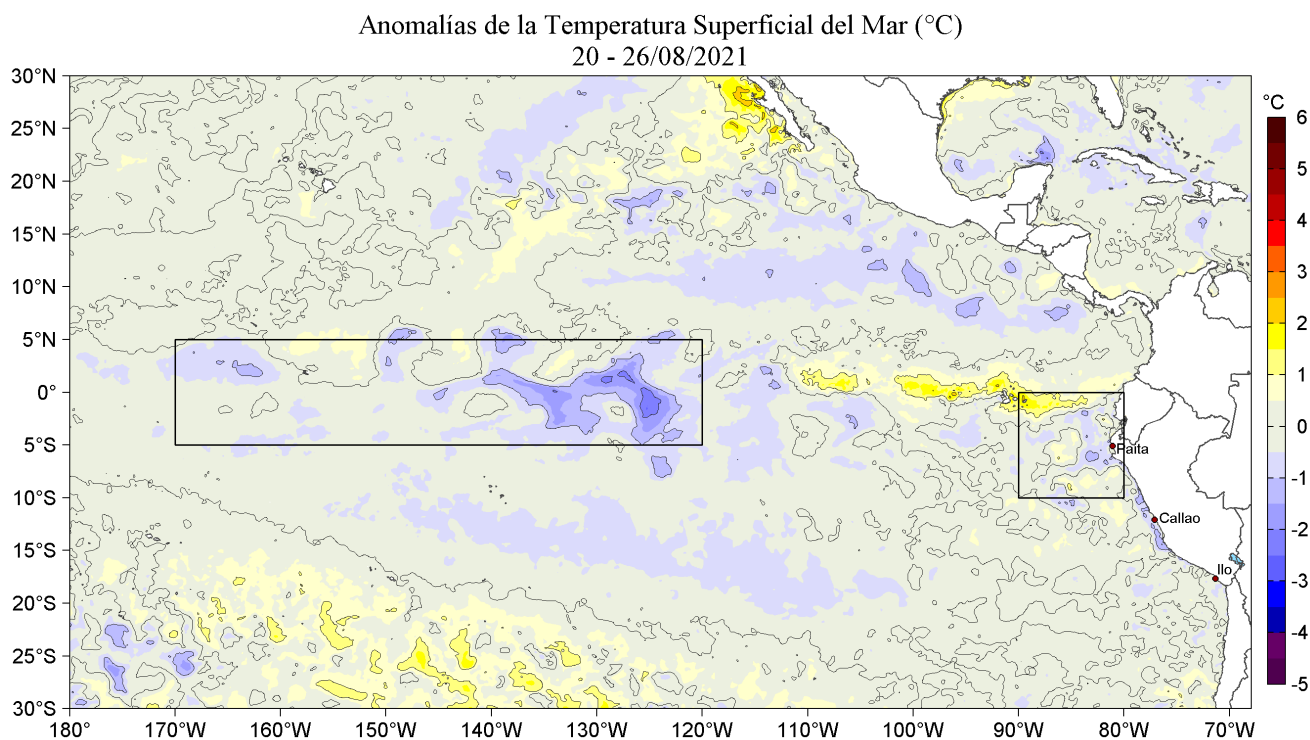

Figura 3. Variación semanal de la temperatura superficial del mar (°C) en el océano Pacífico tropical oriental entre: a) trigésima tercera (13-19 de agosto) y trigésima segunda (06-12 de agosto) semana de 2021 y b) trigésima cuarta (20-26 de agosto) y trigésima tercera (13-19 de agosto) semana de 2021. Los mapas, que indican el grado de calentamiento o enfriamiento de una semana a otra, provienen de OSTIA-UKMO-L4-GLOB-v2.0 (UK Met Office, 2012; Donlon et al, 2012). La barra de colores a la derecha muestra la diferencia de la temperatura entre la presente y la semana previa.

III. CONDICIONES LOCALES

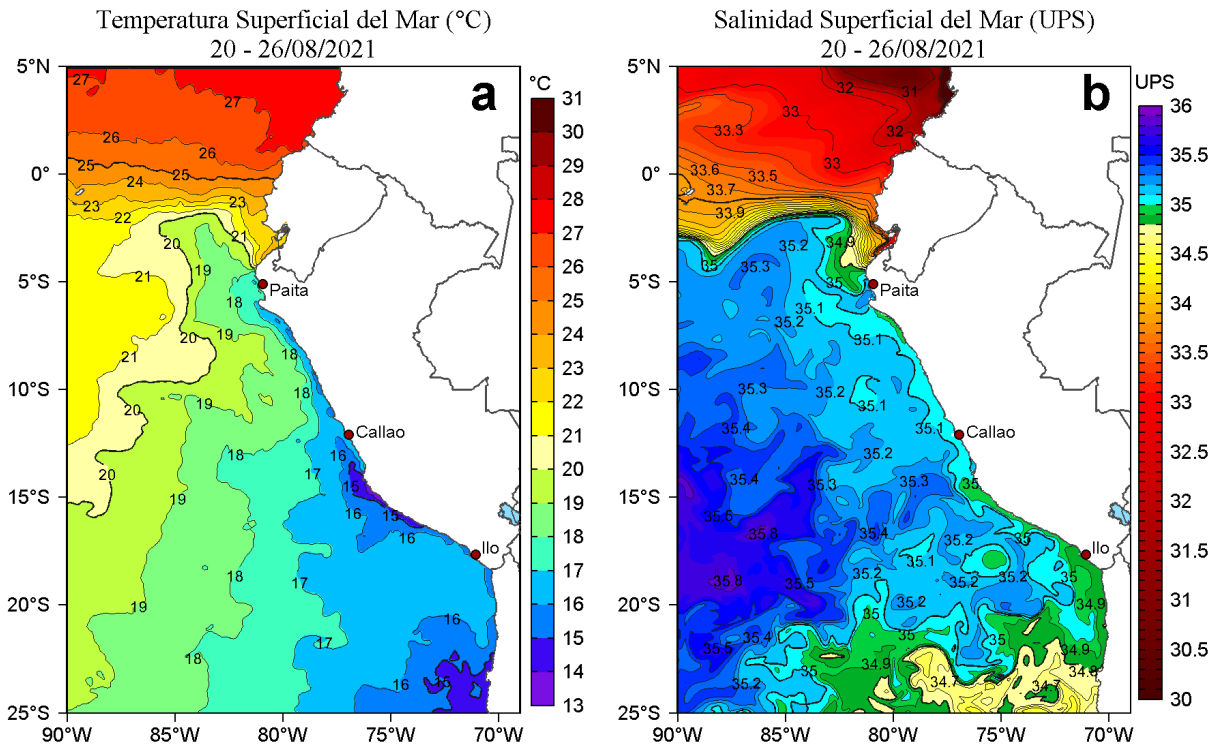

Figura 4. Evolución de las anomalías diarias de: a) Velocidad del viento (m/s) y b) Temperatura superficial del mar (°C) para el último semestre, actualizado al 25 y 26 de agosto de 2021, respectivamente. Datos: de IFREMER/CERSAT para (a) y de OSTIA-UKMO-L4-GLOB-v2.0 para (b). Las anomalías fueron calculadas para una franja de 111 km adyacente a la costa entre el ecuador geográfico y 22°S según los promedios climatológicos diarios de 2000-2014 para (a) y de 2007-2016 para (b). La barra de colores a la derecha muestra la escala de las anomalías en cada caso.

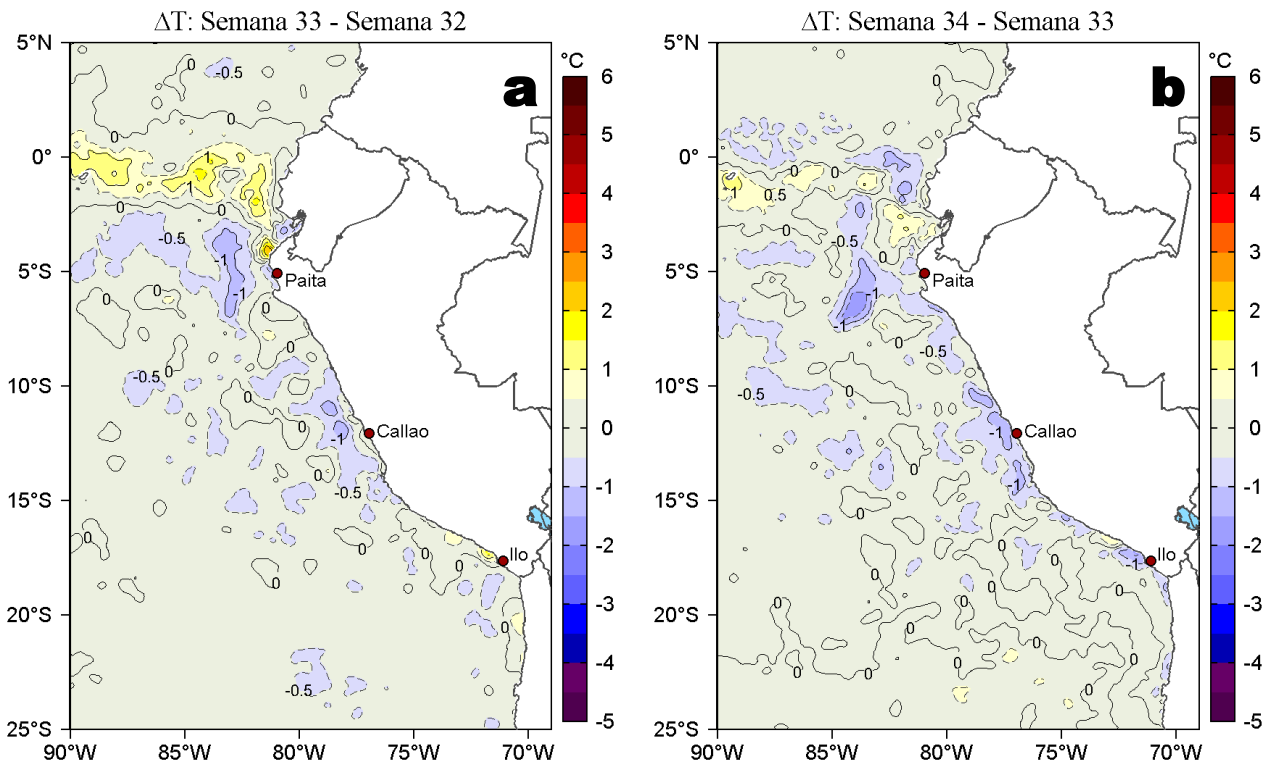

Figura 5. Evolución de las anomalías diarias del nivel del mar (cm) para a) la franja de 2°S-2°N en el Pacífico Ecuatorial y b) la franja de 111 km adyacente a la costa entre el ecuador geográfico y 22°S en el último semestre, actualizado al 26 de agosto de 2021. Los datos de anomalías de nivel del mar consideran un filtro pasa banda de 10-120 días. Datos: del Servicio de Monitoreo del Ambiente Marino Copernicus (CMEMS en inglés). Climatología: 1993-2010. La barra de colores a la derecha muestra la escala de las anomalías en cada caso.

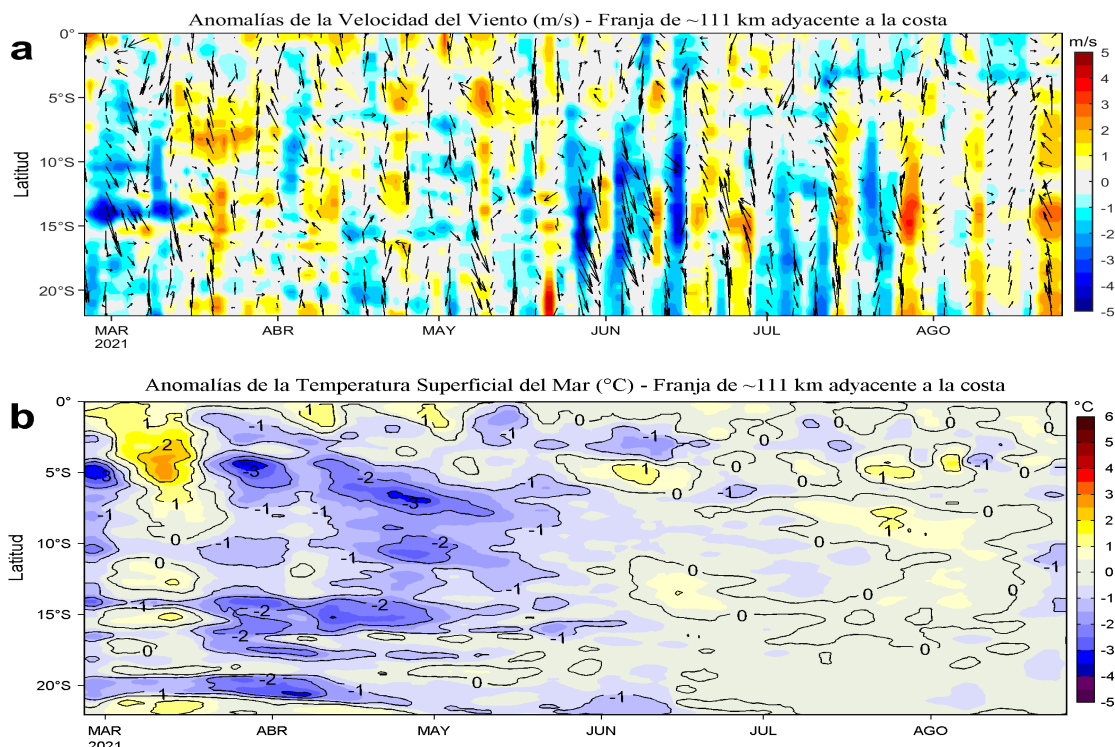

Figura 6. Diagrama Hovmöller de: a) Temperatura del mar (°C) y b) Anomalías térmicas (°C) del perfilador ARGO No. 3901808 localizado a 110 millas (8,59°S y 80,84°W) frente a Chicama del 01 de enero al 25 de agosto de 2021. Las anomalías de la temperatura del agua (°C) se calcularon de acuerdo a Domínguez et al (2017). Los puntos en la columna de agua indican los días en que el perfilador ARGO registró información. En la Figura (c) se muestra la ubicación de los perfiladores ARGO disponibles en el área de estudio. La ubicación del perfilador ARGO No. 3901808 se presenta con el círculo de color amarillo. Datos: ARGO.

IV. ÍNDICES CLIMÁTICOS Y BIOLÓGICO-PESQUERO

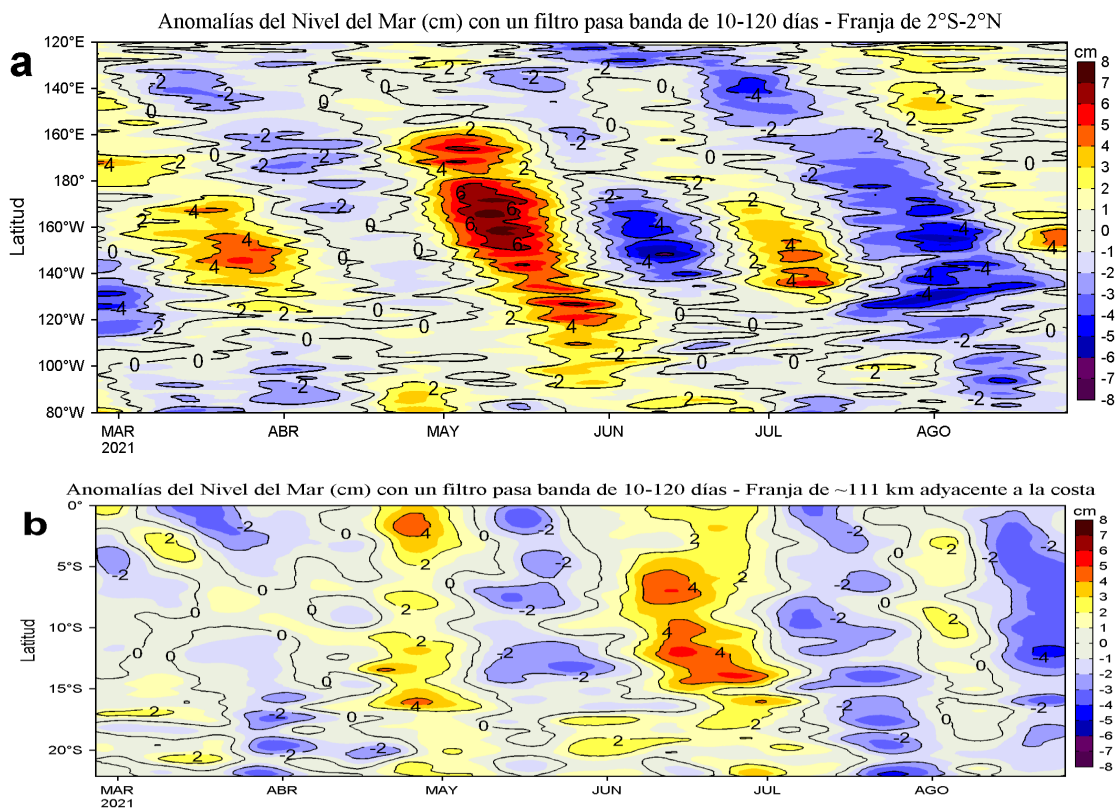

Figura 7. Series de tiempo de los índices climáticos y biológico-pesquero: a) Índice Niño Oceánico (ONI; Huang et al., 2017), b) Índice Multivariado de ENOS (MEI v2; Wolter y Timlin (1993, 1998 y 2011) y Kobayashi et al., 2015), c) Índice Costero El Niño (ICEN; Takahashi et al., 2014), d) Índice Térmico Costero Peruano (ITCP; Quispe et al., 2016), e) Índice LABCOS (Quispe y Vásquez, 2015) y f) Factor de condición de la anchoveta peruana (Fc; Perea et al., 2015), respectivamente desde el año 2000.

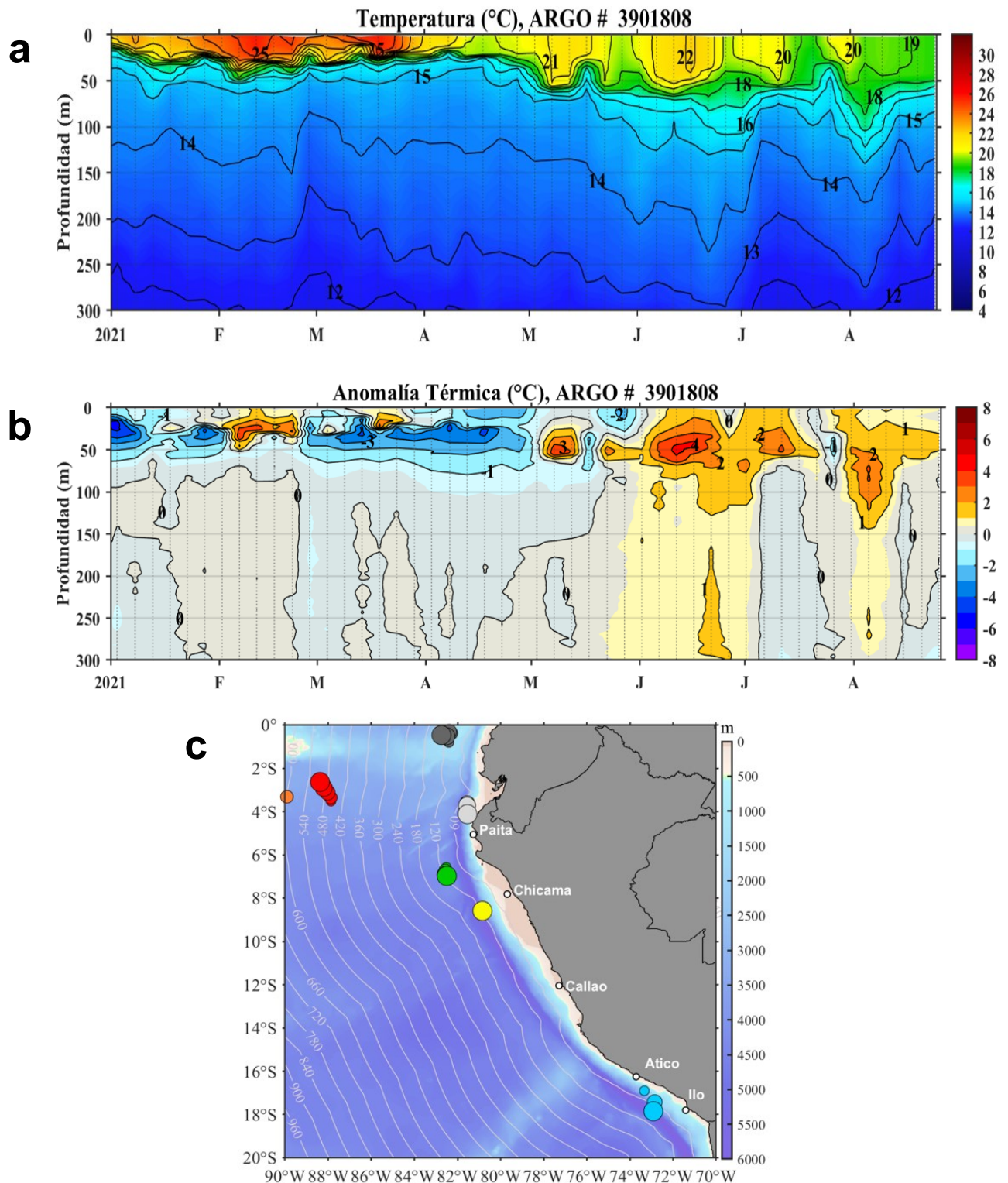
V. PERSPECTIVAS

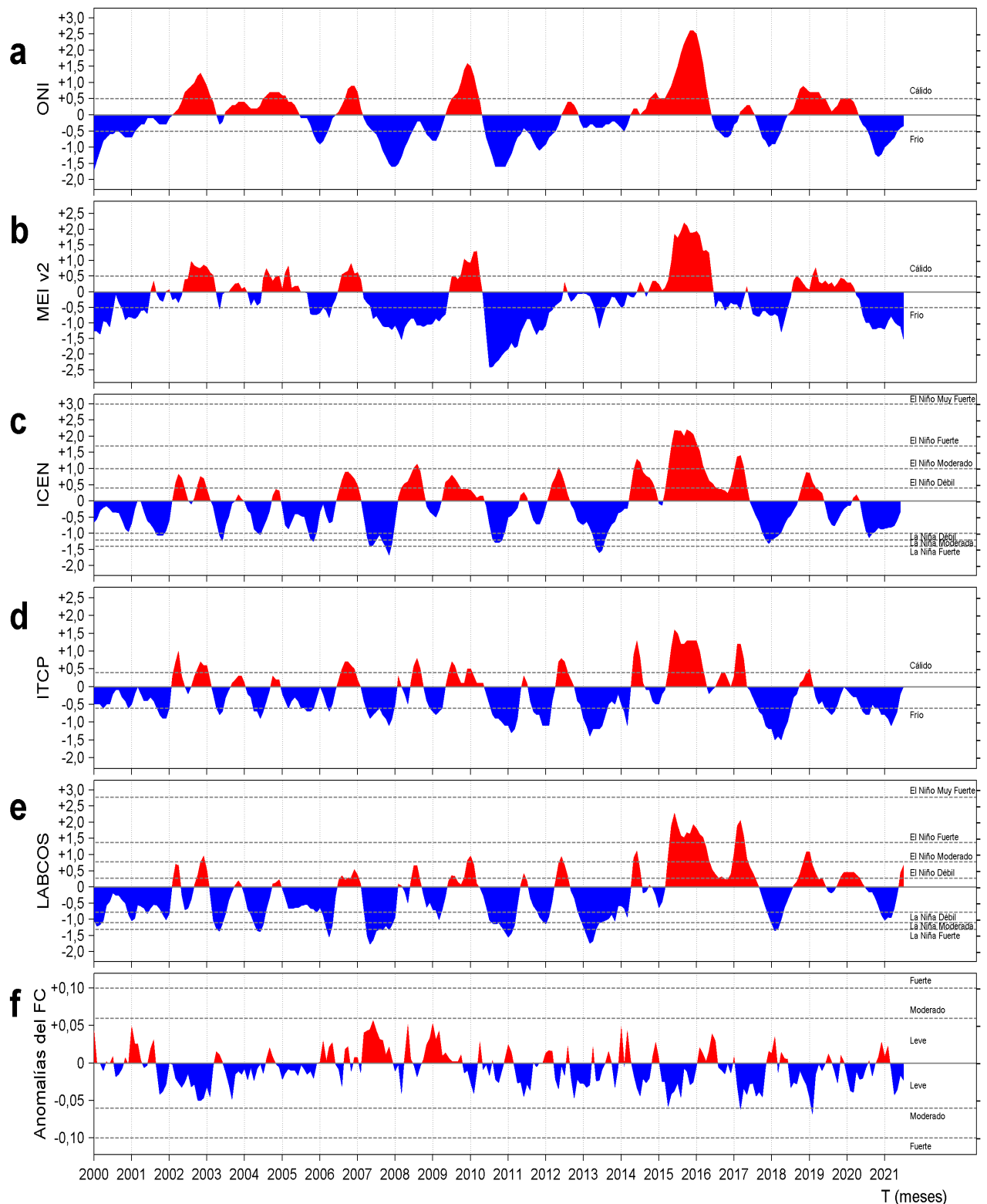

Figura 8. Diagramas Hovmöller longitud-tiempo de las Ondas Kelvin Ecuatoriales en el Océano Pacífico Ecuatorial entre 130°E y 95°W forzado con anomalías del esfuerzo del viento (N/m²) del NCEP (Kalnay et al. 1996) de acuerdo con la metodología de Illig et al. (2004) y Dewitte et al. (2002): a) Modo 1, b) Modo 2 y c) Modos 1+2. La línea discontinua horizontal de color verde indica el inicio del pronóstico con anomalías del esfuerzo del viento igual a cero. Los valores negativos corresponden a ondas Kelvin de afloramiento “frías” (flechas blancas).

RECONOCIMIENTOS

The Group for High Resolution Sea Surface Temperature (GHR SST) Multi-scale Ultra-high Resolution (MUR) Level 4 OSTIA Global Foundation Sea Surface Temperature Analysis (GDS version 2). Ver. 2.0 data were obtained from the NASA EOSDIS Physical Oceanography Distributed Active Archive Center (PO.DAAC) at the Jet Propulsion Laboratory, Pasadena, CA (<http://dx.doi.org/10.5067/GHGMR-4FJ01>).

IFREMER/CERSAT. 2005. ERS-1 Level 3 Gridded Mean Wind Fields (IFREMER). Ver.1.PO.DAAC, CA, USA (<ftp://anonymous@ftp.ifremer.fr/ifremer/cersat/products/gridded/mwf-ers1>).

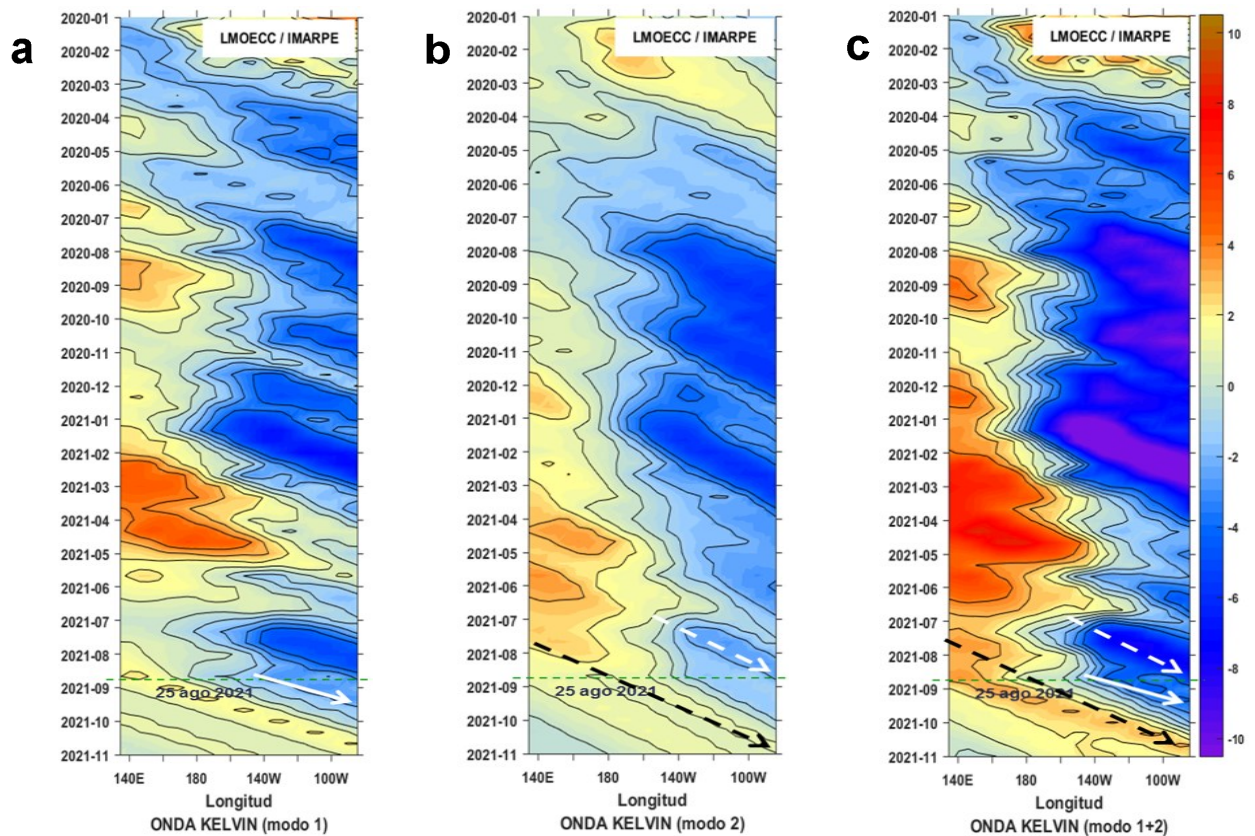
The Ssalto/Duacs altimeter products were produced and distributed by the Copernicus Marine and Environment Monitoring Service (CMEMS) (<http://www.marine.copernicus.eu>).

The products from the MERCATOR OCEAN system distributed through the Marine Copernicus Service (<http://www.marine.copernicus.eu>).

Argo data (<http://doi.org/10.17882/42182>) were collected and made freely available by the International Argo Program and the national programs that contribute to it. (<http://www.argo.ucsd.edu>, <http://argo.jcommops.org>). The Argo Program is part of the Global Ocean Observing System.

The Pacific Islands Ocean Observing System (PacIOOS) is funded through the National Oceanic and Atmospheric Administration (NOAA) as a Regional Association within the U.S. Integrated Ocean Observing System (IOOS). PacIOOS is coordinated by the University of Hawaii School of Ocean and Earth Science and Technology (SOEST).

Este boletín es una acción del Programa Presupuesto Por Resultados - PPR 068 El Niño “Reducción de Vulnerabilidad y Atención de Emergencias por Desastres” y su producto “Entidades Informadas en forma permanente y con pronósticos frente al Fenómeno El Niño”.

REFERENCIAS

- Dewitte B., D. Gushchina, Y. du Penhoat and S. Lakeey, 2002: On the importance of subsurface variability for ENSO simulation and prediction with intermediate coupled models of the Tropical Pacific: A case study for the 1997-1998 El Niño. *Geoph. Res. Lett.*, vol. 29, no. 14, 1666, 10.1029/2001GL014452.
- Domínguez, N., C. Grados, L. Vásquez, D. Gutiérrez, A. Chaigneau. *Climatología termohalina frente a las costas del Perú. Periodo: 1981-2010. Volumen 44, Número 1, Enero-Marzo 2017. Inf Inst Mar Perú 44(1).*
- Donlon, C. J, M. Martin, J. Stark, J. Roberts-Jones, E. Fiedler, W. Wimmer, 2012. The Operational Sea Surface Temperature and Sea Ice Analysis (OSTIA) system. *Remote Sen. Env.*, 116, 140-158.
- Huang, B., Peter W. Thorne, et. al, 2017: Extended Reconstructed Sea Surface Temperature version 5 (ERSSTv5), Upgrades, validations, and intercomparisons. *J. Climate*, doi: 10.1175/JCLI-D-16-0836.1
- Illig, S., B. Dewitte, N. Ayoub, Y. du Penhoat, G. Reverdin, P. De Mey, F. Bonjean and G. S. E. Lagerloef, 2004: Interannual Long Equatorial Waves in the Tropical Atlantic from a High Resolution OGCM Experiment in 1981-2000, *Journal of Geophysical Research*, 109, C02022,doi:10.1029/2003jc001771.
- Kalnay, E., M. Kanamitsu, R. Kistler, W. Collins, D. Deaven, L. Gandin, M. Iredell, S. Saha, G. White, J. Woollen, Y. Zhu, A. Leetmaa, B. Reynolds, M. Chelliah, W. Ebisuzaki, W. Higgins, J. Janowiak, K. Mo, C. Ropelewski, J. Wang, R. Jenne, and D. Joseph, 1996: The NCEP/NCAR 40-Year Reanalysis Project. *Bull. Amer. Meteor. Soc.*, 77, 437-471.
- Kobayashi S, Ota Y, Harada Y, Ebata A, Moriya M, Onoda H, Onogi K, Kamahori H, Kobayashi C, Endo H, Miyaoka K, Takahashi K (2015) The JRA-55 reanalysis: general specifications and basic characteristics. *J Meteor Soc Jpn* 93:5-48.
- Lellouche, J.-M., Le Galloudec, O., Drévilion, M., Régnier, C., Greiner, E., Garric, G., Ferry, N., Desportes, C., Testut, C.-E., Bricaud, C., Bourdallé-Badie, R., Tranchant, B., Benkiran, M., Drillet, Y., Daudin, A., and De Nicola, C.: Evaluation of global monitoring and forecasting systems at Mercator Océan, *Ocean Sci.*, 9, 57-81, 2013.
- Perea, A., B. Buitrón, J. Mori, J. Sánchez, C. Roque, 2015. Anomalías de los Índices reproductivos de anchoveta *Engraulis ringens* en relación al ambiente. En: *Boletín Trimestral Oceanográfico*, Volumen 1, Números 1-4, pp.: 27-28.
- Quispe Ccallauri, C, J. Tam, H. Demarcq, C. Romero, D. Espinoza, A. Chamorro, J. Ramos, R. Oliveros, 2016. El Índice Térmico Costero Peruano. En: *Boletín Trimestral Oceanográfico*, Volumen 2, Número 1, pp: 7-11.
- Quispe, J. y L. Vásquez, 2015. Índice "LABCOS" para la caracterización de evento El Niño y La Niña frente a la costa del Perú, 1976-2015. En: *Boletín Trimestral Oceanográfico*, Volumen 1, Números 1-4, pp.: 14-18.
- Takahashi, K, K. Mosquera y J.Reupo, 2014. El Índice Costero El Niño (ICEN): historia y actualización. *Boletín Técnico - Vol. 1 Nro. 2, Febrero del 2014.*
- Wolter K. and M. S. Timlin, 1993. Monitoring ENSO in COADS with a seasonally adjusted principal component index. *Proceedings of the 17th Climate Diagnostics Workshop*, Norman, Oklahoma. NOAA/NMC/CAC-NSSL-Oklahoma Climate Survey-CIMMS-School of Meteorology of the University of Oklahoma, pp. 52-57.
- Wolter K. and M. S. Timlin, 1998. Measuring the strength of ENSO events - how does 1997/98 rank? *Weather* **53**, 315-324.
- Wolter K. and M. S. Timlin, 2011. El Niño/Southern Oscillation behavior since 1871 as diagnosed in an extended multivariate ENSO index (MEI. ext). *Int. J. Climatol.* **31**, 1074-1087.

El Boletín Semanal Oceanográfico y Biológico-Pesquero (BS OBP) presenta la evolución de variables físicas en la superficie del océano y atmósfera, así como de la estructura físico-química del océano frente a Paíta -lugar referente del mar peruano para la vigilancia climática asociada a El Niño-Oscilación del Sur- con el fin de comprender los efectos de la variabilidad de corto plazo en las condiciones oceanográficas del mar peruano. Esta información se sustenta en las redes observacionales que administra el IMARPE y que se han fortalecido en el marco del Programa Presupuesto Por Resultados - PPR 068 El Niño "Reducción de Vulnerabilidad y Atención de Emergencias por Desastres" y su producto "Entidades Informadas en forma permanente y con pronósticos frente al Fenómeno El Niño". Índices climáticos e información satelital complementan las observaciones in situ.

El BS OBP es elaborado por investigadores de las Áreas Funcionales de Oceanografía Física y Cambio Climático (AFIOFCC) y de Oceanografía Química y Geológica (AFIOQG) de la Dirección General de Investigaciones en Oceanografía y Cambio Climático (DGIOCC) así como la Dirección General de Investigaciones de Recursos Pelágicos (DGIRP) del Instituto del Mar del Perú (IMARPE). Se espera informar de forma oportuna y permanente sobre el estado del océano a diferentes grupos de interés y sociedad en general, contribuyendo a mejorar el conocimiento del mar peruano y coadyuvar a la gestión del riesgo de desastres del Estado Peruano.

Se informa que el monitoreo oceanográfico rutinario frente a Paíta se ha suspendido debido a las disposiciones por la presencia del COVID-19; en su reemplazo, se presenta información de perfiladores ARGO disponibles frente a la costa norte del Perú.

Servicio de Información Oceanográfica del Fenómeno El Niño (SIO-FEN)
Laboratorio de Hidrofísica Marina/AFIOFCC/DGIOCC/IMARPE



El contenido del Boletín se puede reproducir citándolo así: Boletín Semanal Oceanográfico y Biológico-Pesquero [en línea]. Callao, Instituto del Mar del Perú. Año 6, N°34, 27 de agosto de 2021. [http://www.imarpe.pe/imarpe/index.php?id_seccion=101780204000000000000000](http://www.imarpe.pe/imarpe/index.php?id_seccion=1017802040000000000000).

© 2021 Instituto del Mar del Perú.
Esquina Gamarra y General Valle, Chucuito, Callao - Perú.

Consultas: Servicios y Productos Oceanográficos
Laboratorio de Hidrofísica Marina/AFIOFCC/DGIOCC/IMARPE.
Correo electrónico: lhfm_productos@imarpe.gob.pe;
lhfm_productos@gmail.com.
Teléfono: (51 1) 208 8650 (Extensión 824).

Suscripciones: Complete [este formulario](#).