



PERÚ

Ministerio
de la Producción



IMARPE
INSTITUTO DEL MAR DEL PERÚ

BOLETÍN SEMANAL OCEANOGRÁFICO Y BIOLÓGICO-PESQUERO

Año 6, N° 11

Semana 11: 12 - 18/03/2021

DIAGNÓSTICO

Durante esta semana, en el sector oriental del Pacífico ecuatorial, se incrementó el calentamiento anómalo en zonas adyacentes a la costa sudamericana notándose zonas con condiciones neutras y núcleos cálidos de leve intensidad al oeste del Archipiélago de Galápagos. La costa sur de Ecuador y costa norte del Perú se caracterizaron por presentar el máximo calentamiento del área evaluada donde las anomalías alcanzaron $+3,1\text{ }^{\circ}\text{C}$ (Tumbes) (Figura 1). La TSM frente a la costa peruana varió entre $28,5\text{ }^{\circ}\text{C}$ y $17,1\text{ }^{\circ}\text{C}$ frente a Tumbes y sur de San Juan. La distribución de la TSM presentó cambios considerables asociados con el desplazamiento de aguas superiores a $23\text{ }^{\circ}\text{C}$ desde el Oeste y sur de Ecuador. Las aguas oceánicas frente a la costa centro y sur se desplazaron ligeramente hacia la costa ocasionando un gradiente térmico muy intenso frente a la costa sur, particularmente entre Atico e Ilo (Figura 2 a). En términos de salinidad, la información del modelo MERCATOR indicó que las aguas tropicales superficiales (ATS) se habrían desplazado hasta Pimentel mientras que las aguas ecuatoriales superficiales (AES) se habrían replegado 60 m.n. hacia norte localizándose esta semana hasta Huarney. Asimismo, amplias áreas de mezcla entre las AES y las aguas subtropicales superficiales (ASS) se habrían presentado desde Punta Falsa hasta Huacho, así como entre las ASS y las aguas costeras frías (ACF), de Huarney a Ica. Hacia el sur prevalecieron las ACF a distancias variables de la costa, presentándose hasta las 150 millas de Paracas; por el contrario, frente a Mollendo, las ASS presentaron su mayor proximidad a la costa (Figura 2 b). En términos generales, la TSM se mantuvo similar a la semana previa, con excepción de algunas zonas del sector norte y sur donde la variación fue de $\pm 1\text{ }^{\circ}\text{C}$ con diferencias máximas de $+1,9\text{ }^{\circ}\text{C}$ al norte de Mórrope y de $-2,3\text{ }^{\circ}\text{C}$ frente a Matarani. Al norte del ecuador geográfico la TSM declinó hasta $2\text{ }^{\circ}\text{C}$ por debajo del promedio (Figura 3 b).

En la franja de $\sim 111\text{ km}$ adyacente a la costa entre el ecuador geográfico y 22°S , la velocidad del viento (VV) registró valores moderados, entre $4,1$ a $6,8\text{ m/s}$, con dirección predominante del Sureste, desde Tumbes hasta Ilo, produciéndose anomalías de viento (AVV) en el rango neutral entre $\pm 1,0\text{ m/s}$ (Figura 4 a). En promedio, la TSM continuó su proceso de normalización predominando condiciones cálidas anómalas al norte de Mórrope, con un valor máximo de hasta $+2,8\text{ }^{\circ}\text{C}$ frente a Paita mientras que, el máximo enfriamiento ocurrió frente a la Bahía de la Independencia ($-1,4\text{ }^{\circ}\text{C}$) (Figura 4 b). La evolución de las anomalías del nivel del mar (ANM) diarias con un filtro pasa banda de 10-120 días se muestran para dos sectores: la zona ecuatorial entre 2°N y 2°S (Figura 5 a) y para la franja de 111 km adyacente al litoral peruano (Figura 5 b). En el primer caso, al oeste de los 110°W se aprecia un incremento de la cobertura de las ANM positivas indicando su propagación hacia el sudeste, mientras que al este de los 110°W continúan predominando valores de ANM cercanos a cero ($\pm 1\text{ cm}$) con una ligera disminución frente a la costa de Ecuador (80°W) (Figura 5 a). En la franja costera peruana, se observa el predominio de valores entre $\pm 0,5\text{ cm}$; resaltando núcleos de ANM positivas frente a Talara ($+3,7\text{ cm}$) y al sur de Huarney ($+2,3\text{ cm}$) y Atico ($+3,5\text{ cm}$) (Figura 5 b).

El flotador ARGO ($82,02^{\circ}\text{W}$ y $6,99^{\circ}\text{S}$) a 89 m.n. frente a Punta Falsa, el día 14 de marzo, mostró una TSM de $24,4\text{ }^{\circ}\text{C}$. En la columna de agua se observó anomalías positivas sobre los 25 m con valores de $+1\text{ }^{\circ}\text{C}$, indicando una disminución respecto al 9 de marzo; mientras que entre los 25 y 100 m se observó anomalías negativas. La salinidad mostró valores entre 34,8 y 35,0 ups sobre los 25 m, posiblemente asociado a aguas de mezcla entre AES y ASS. (Figura 6)

PERSPECTIVAS A CORTO PLAZO

Según el pronóstico del Modelo Atmosférico del Sistema de Pronóstico Global (GFS, por sus siglas en inglés) de NOAA/NCEP (https://pae-paha.pacioos.hawaii.edu/erddap/griddap/ncep_global.html), durante los días del 18 al 25 de marzo, se esperan vientos moderados a ligeramente fuertes para gran parte de la costa peruana. Estas condiciones de viento generarían anomalías de vientos en el rango positivo ($AVV > +2,0$ m/s), principalmente a partir del 20 de marzo. Durante este periodo se espera que el viento mantenga dirección predominante del Sureste.

De acuerdo con el pronóstico de Mercator Océan para el periodo entre el 18 y 27 de marzo 2021, se espera que las anomalías positivas de TSM disminuyan, hasta alcanzar anomalías negativas de TSM en la franja costera frente a la costa norte y centro, posiblemente asociadas al incremento de los vientos. (http://www.imarpe.gob.pe/imarpe/index.php?id_seccion=I0178040300000000000000)

La última simulación del modelo de ondas Kelvin ecuatoriales implementado en el IMARPE, forzado con anomalías del esfuerzo del viento ecuatorial superficial obtenidos del NCEP al 16.03.2021, indica que las dos ondas Kelvin frías (modo 1 y modo 2), mencionadas en el boletín anterior, continúan propagándose hacia el este, pero con una intensidad menor debido al debilitamiento de los vientos alisios observadas en el Pacífico ecuatorial central y oriental durante los primeros 15 días de marzo, se espera que **la onda fría (modo 1)** llegaría al extremo del Pacífico ecuatorial oriental a finales de **marzo**, mientras que la **onda fría (modo 2)** lo haría en **abril**. Por otro lado, la **onda Kelvin cálida (modo 1)**, mencionada en el boletín anterior, continúan su propagación hacia el este y arribarían al extremo del Pacífico ecuatorial oriental **en abril**, mientras que la **onda Kelvin cálida (modo 2)** habría sido debilitada por las anomalías de vientos del este en el Pacífico ecuatorial occidental. (http://www.imarpe.gob.pe/imarpe/index.php?id_seccion=I0178040100000000000000).

Servicio de Información Oceanográfica
del Fenómeno El Niño (SIO-FEN)
Instituto del Mar del Perú

I. CONDICIONES DE MACROESCALA



Figura 1. Anomalías promedio de la Temperatura superficial del mar (°C) en el océano Pacífico tropical para la semana del 12 al 17 de marzo de 2021. Las regiones Niño 3.4 y Niño 1+2 en los sectores central y oriental del océano, respectivamente están delimitadas con una línea de color gris. Datos: OSTIA-UKMO-L4-GLOB-v2.0 (UK Met Office, 2012; Donlon et al, 2012) disponible en <https://podaac.jpl.nasa.gov/dataset/OSTIA-UKMO-L4-GLOB-v2.0>. Las anomalías se calcularon con respecto de la climatología para el periodo 2007-2016.

II. CONDICIONES REGIONALES



Figura 2. Distribución espacial promedio de: a) Temperatura (TSM, °C) y b) Salinidad superficial del mar (SSM) para la semana del 12 al 17 de marzo de 2021, en el océano Pacífico oriental. Datos: OSTIA-UKMO-L4-GLOB-v2.0 (UK Met Office, 2012; Donlon et al, 2012) disponible en <https://podaac.jpl.nasa.gov/dataset/OSTIA-UKMO-L4-GLOB-v2.0> para (a) y del GLOBAL_ANALYSIS_FORECAST_PHY_001_024 (Lellouche, J. M. et al, 2013) disponible en http://marine.copernicus.eu/services-portfolio/access-to-products/?option=com_csw&view=details&product_id=GLOBAL_ANALYSIS_FORECAST_PHY_001_024 para (b). Las escalas de colores se presentan a la derecha de cada gráfico.

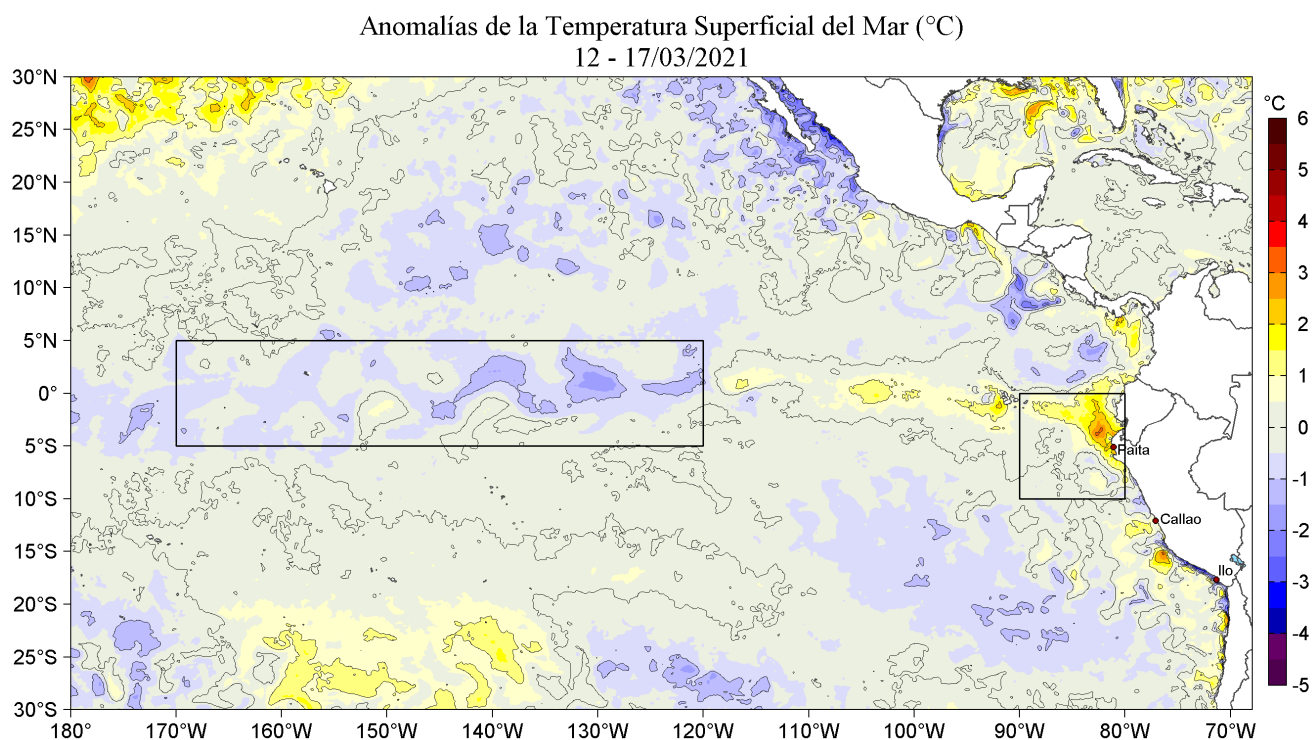

Figura 3. Variación semanal de la temperatura superficial del mar (°C) en el océano Pacífico tropical oriental entre: a) décima (05-11 de marzo) y novena (26 de febrero - 04 de marzo) semana del 2021 y b) décima primera (12-17 de marzo) y décima (05-11 de marzo) semana del 2021. Los mapas, que indican el grado de calentamiento o enfriamiento de una semana a otra, provienen de OSTIA-UKMO-L4-GLOB-v2.0 (UK Met Office, 2012; Donlon et al, 2012). La barra de colores a la derecha muestra la diferencia de la temperatura entre la presente y la semana previa.

III. CONDICIONES LOCALES

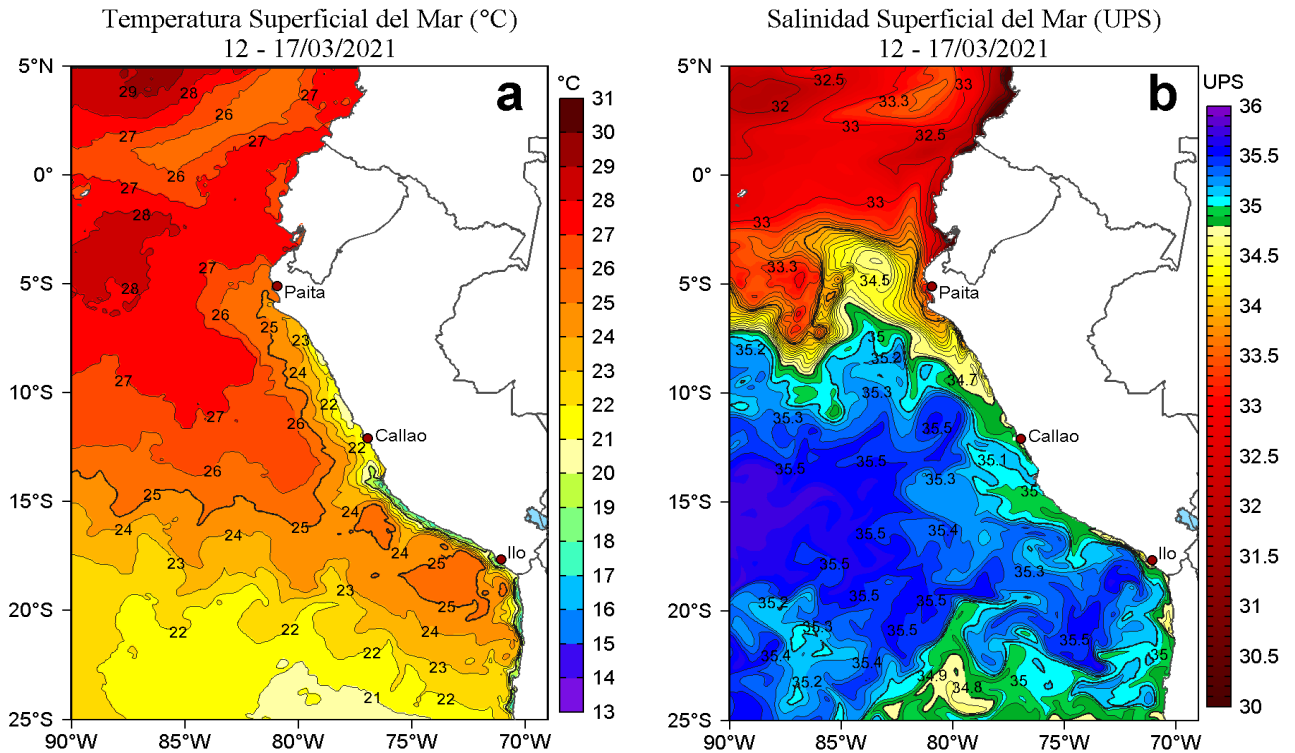

Figura 4. Evolución de las anomalías diarias de: a) Velocidad del viento (m/s) y b) Temperatura superficial del mar (°C) para el último semestre, actualizado al 16 y 17 de marzo de 2021, respectivamente. Datos: de IFREMER/CERSAT para (a) y de OSTIA-UKMO-L4-GLOB-v2.0 para (b). Las anomalías fueron calculadas para una franja de 111 km adyacente a la costa entre el ecuador geográfico y 22°S según los promedios climatológicos diarios de 2000-2014 para (a) y de 2007-2016 para (b). La barra de colores a la derecha muestra la escala de las anomalías en cada caso.

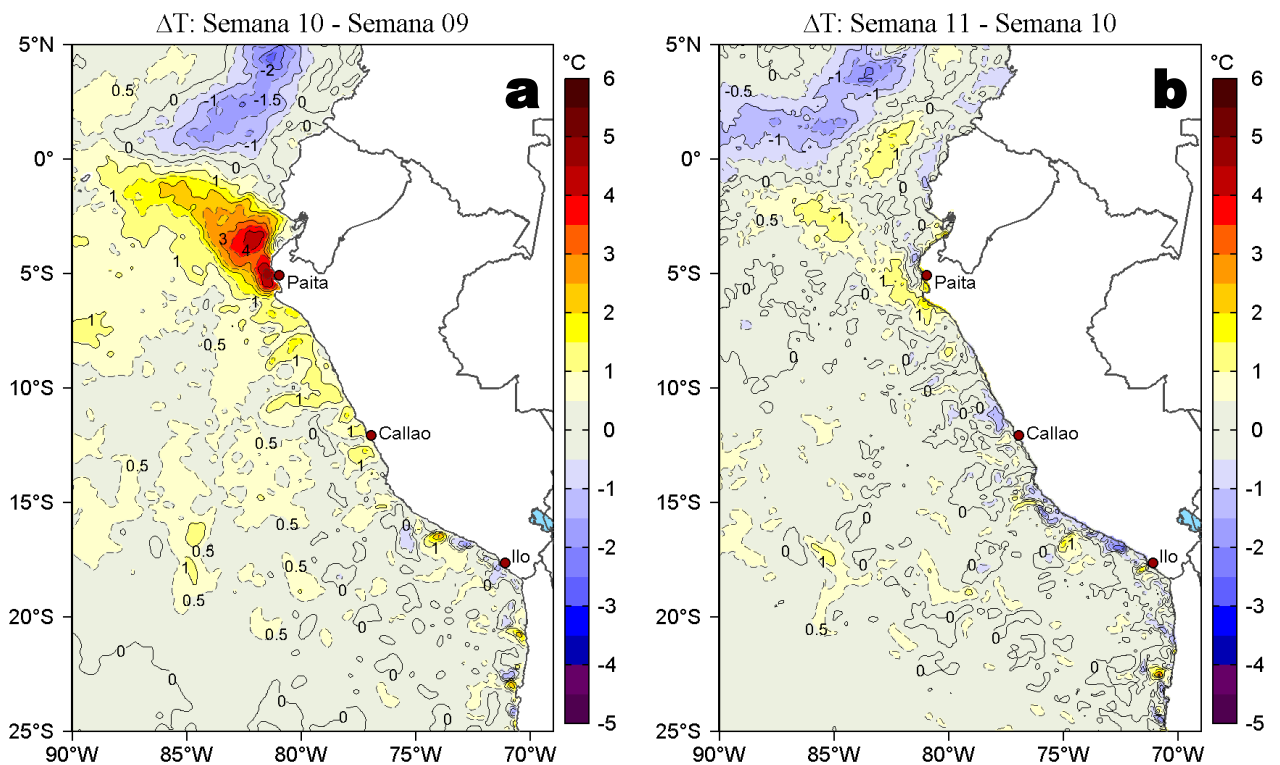

Figura 5. Evolución de las anomalías diarias del nivel del mar (cm) para a) la franja de 2°S-2°N en el Pacífico Ecuatorial y b) la franja de 111 km adyacente a la costa entre el ecuador geográfico y 22°S en el último semestre, actualizado al 17 de marzo de 2021. Los datos de anomalías de nivel del mar consideran un filtro pasa banda de 10-120 días. Datos: del Servicio de Monitoreo del Ambiente Marino Copernicus (CMEMS en inglés). Climatología: 1993-2010. La barra de colores a la derecha muestra la escala de las anomalías en cada caso.

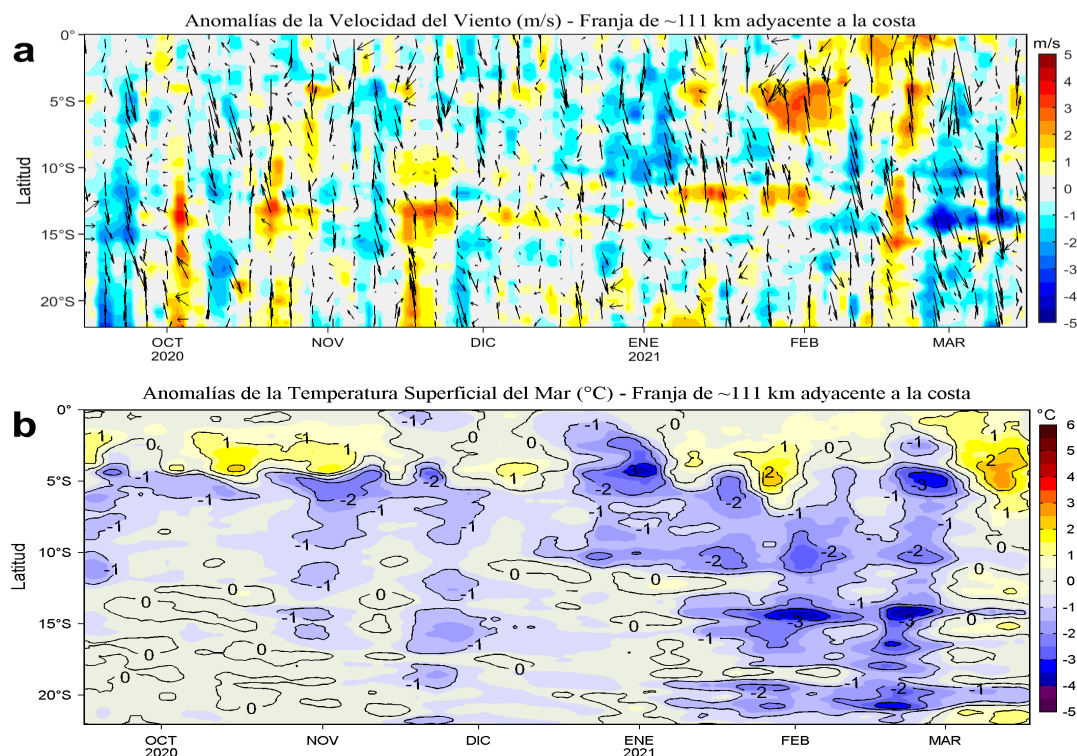

Figura 6. Diagrama Hovmöller de: a) Temperatura del mar ($^{\circ}\text{C}$), b) Anomalías térmicas ($^{\circ}\text{C}$), c) Salinidad del agua de mar (ups) y d) Anomalía de la salinidad del mar (ups) a 21 millas ($6,99^{\circ}\text{S}$ y $82,02^{\circ}\text{W}$) frente a Punta Falsa de febrero del 2020 al 14 de marzo de 2021. Las anomalías de la temperatura del agua ($^{\circ}\text{C}$) y de salinidad (ups) se calcularon de acuerdo a Domínguez et al (2017). Los puntos en la columna de agua indican los días en que el perfilador ARGO registró información. La ubicación del perfilador ARGO No. 3901809 se presenta con el círculo de color amarillo en el gráfico de la derecha. Datos: ARGO.

IV. ÍNDICES CLIMÁTICOS Y BIOLÓGICO-PESQUERO

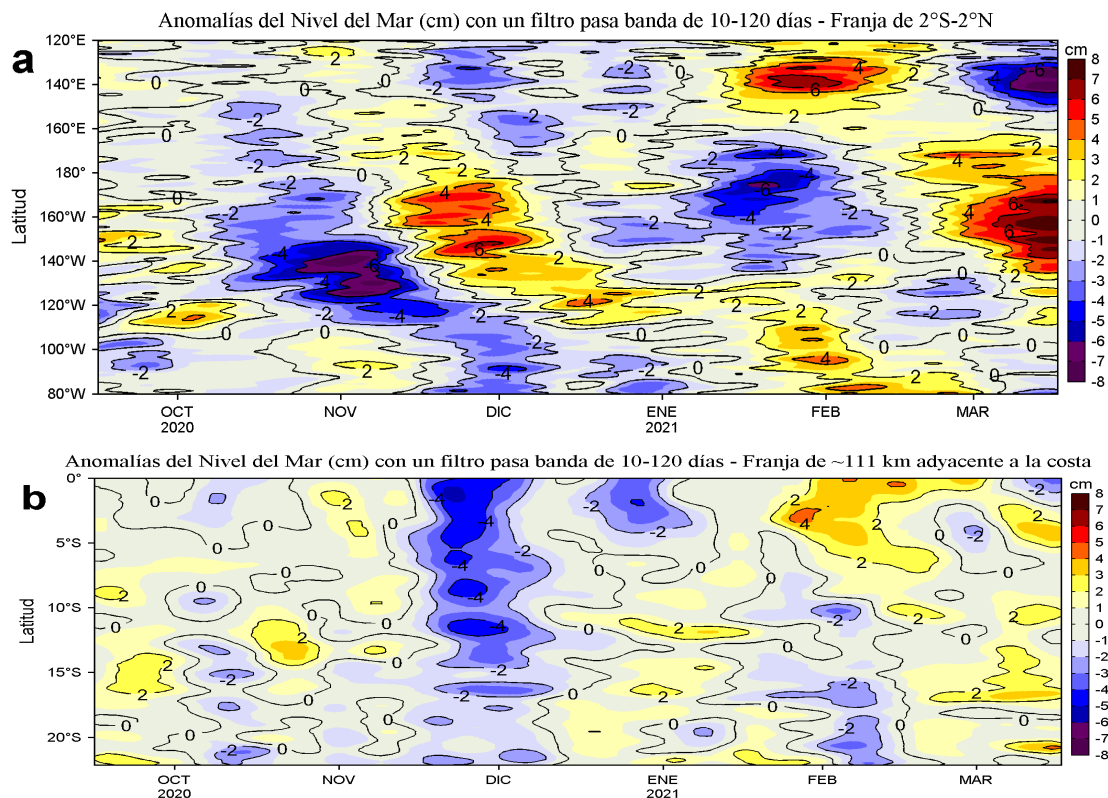

Figura 7. Series de tiempo de los índices climáticos y biológico-pesquero: a) Índice Niño Oceánico (ONI; Huang et al., 2017), b) Índice Multivariado de ENOS (MEI v2; Wolter y Timlin (1993, 1998 y 2011) y Kobayashi et al., 2015), c) Índice Costero El Niño (ICEN; Takahashi et al., 2014), d) Índice Térmico Costero Peruano (ITCP; Quispe et al., 2016), e) Índice LABCOS (Quispe y Vásquez, 2015) y f) Factor de condición de la anchoveta peruana (Fc; Perea et al., 2015), respectivamente desde el año 2000.

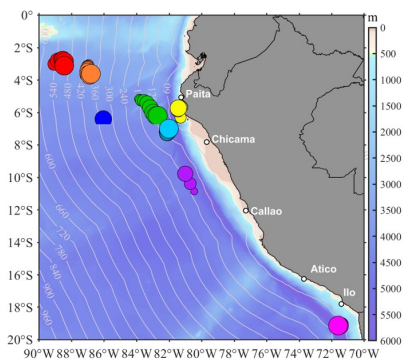
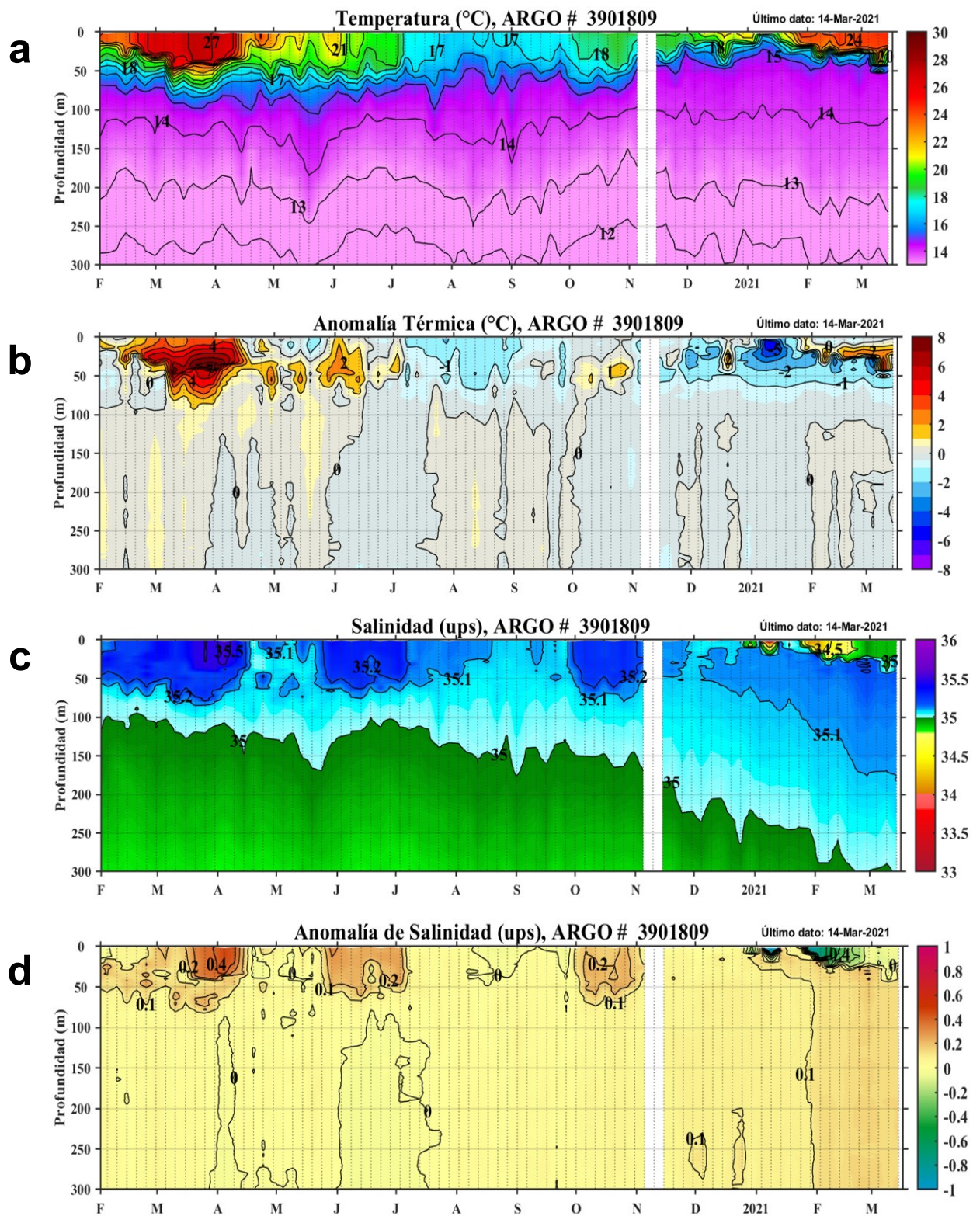
V. PERSPECTIVAS

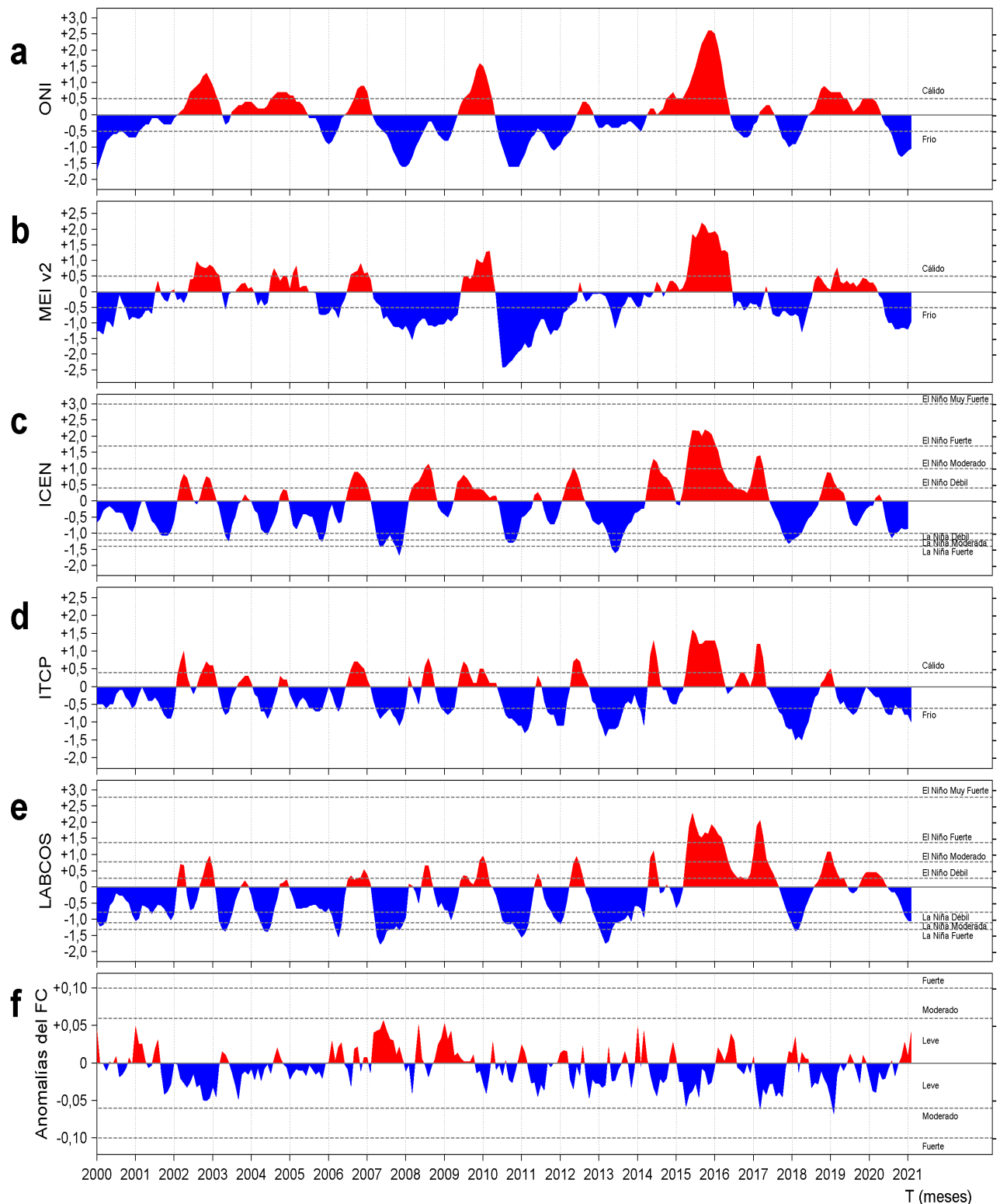

Figura 8. Diagramas Hovmöller longitudin-tiempo de las Ondas Kelvin Ecuatoriales en el Océano Pacífico Ecuatorial entre 130°E y 95°W forzado con anomalías del esfuerzo del viento (N/m²) del NCEP (Kalnay et al. 1996) de acuerdo con la metodología de Illig et al. (2004) y Dewitte et al. (2002): a) Modo 1, b) Modo 2 y c) Modos 1+2. La línea discontinua horizontal de color verde indica el inicio del pronóstico con anomalías del esfuerzo del viento igual a cero. Los valores negativos corresponden a ondas Kelvin de afloramiento “frías” (flechas blancas).

RECONOCIMIENTOS

The Group for High Resolution Sea Surface Temperature (GHRSST) Multi-scale Ultra-high Resolution (MUR) Level 4 OSTIA Global Foundation Sea Surface Temperature Analysis (GDS version 2). Ver. 2.0 data were obtained from the NASA EOSDIS Physical Oceanography Distributed Active Archive Center (PO.DAAC) at the Jet Propulsion Laboratory, Pasadena, CA (<http://dx.doi.org/10.5067/GHGMR-4FJ01>).

IFREMER/CERSAT. 2005. ERS-1 Level 3 Gridded Mean Wind Fields (IFREMER). Ver.1.PO.DAAC, CA, USA (<ftp://anonymous@ftp.ifremer.fr/ifremer/cersat/products/gridded/mwf-ers1>).

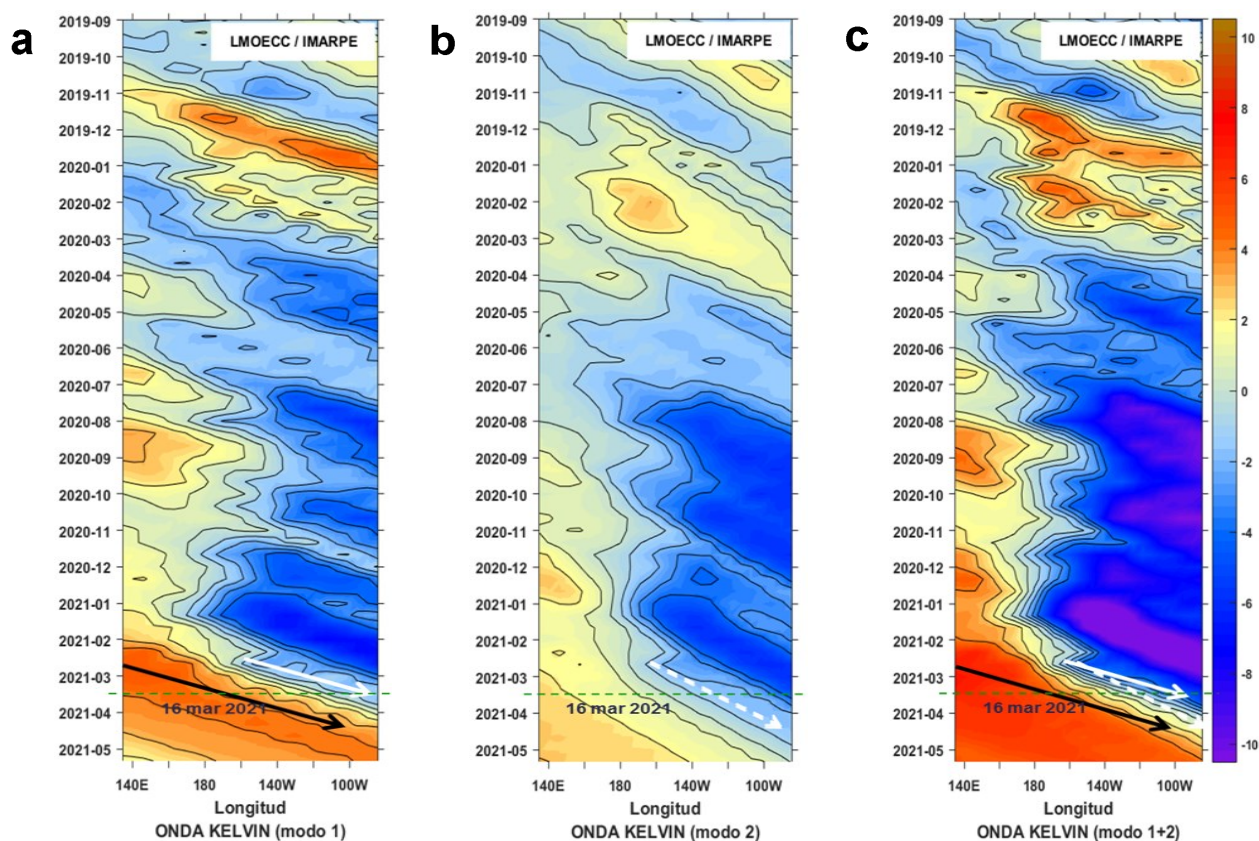
The Ssalto/Duacs altimeter products were produced and distributed by the Copernicus Marine and Environment Monitoring Service (CMEMS) (<http://www.marine.copernicus.eu>).

The products from the MERCATOR OCEAN system distributed through the Marine Copernicus Service (<http://www.marine.copernicus.eu>).

Argo data (<http://doi.org/10.17882/42182>) were collected and made freely available by the International Argo Program and the national programs that contribute to it. (<http://www.argo.ucsd.edu>, <http://argo.jcommops.org>). The Argo Program is part of the Global Ocean Observing System.

The Pacific Islands Ocean Observing System (PacIOOS) is funded through the National Oceanic and Atmospheric Administration (NOAA) as a Regional Association within the U.S. Integrated Ocean Observing System (IOOS). PacIOOS is coordinated by the University of Hawaii School of Ocean and Earth Science and Technology (SOEST).

Este boletín es una acción del Programa Presupuesto Por Resultados - PPR 068 El Niño “Reducción de Vulnerabilidad y Atención de Emergencias por Desastres” y su producto “Entidades Informadas en forma permanente y con pronósticos frente al Fenómeno El Niño”.

REFERENCIAS

- Dewitte B., D. Gushchina, Y. du Penhoat and S. Lakeey, 2002: On the importance of subsurface variability for ENSO simulation and prediction with intermediate coupled models of the Tropical Pacific: A case study for the 1997-1998 El Niño. *Geoph. Res. Lett.*, vol. 29, no. 14, 1666, 10.1029/2001GL014452.
- Domínguez, N., C. Grados, L. Vásquez, D. Gutiérrez, A. Chaigneau. *Climatología termohalina frente a las costas del Perú. Periodo: 1981-2010. Volumen 44, Número 1, Enero-Marzo 2017. Inf Inst Mar Perú 44(1).*
- Donlon, C. J, M. Martin, J. Stark, J. Roberts-Jones, E. Fiedler, W. Wimmer, 2012. The Operational Sea Surface Temperature and Sea Ice Analysis (OSTIA) system. *Remote Sen. Env.*, 116, 140-158.
- Huang, B., Peter W. Thorne, et. al, 2017: Extended Reconstructed Sea Surface Temperature version 5 (ERSSTv5), Upgrades, validations, and intercomparisons. *J. Climate*, doi: 10.1175/JCLI-D-16-0836.1
- Illig, S., B. Dewitte, N. Ayoub, Y. du Penhoat, G. Reverdin, P. De Mey, F. Bonjean and G. S. E. Lagerloef, 2004: Interannual Long Equatorial Waves in the Tropical Atlantic from a High Resolution OGCM Experiment in 1981-2000, *Journal of Geophysical Research*, 109, C02022,doi:10.1029/2003jc001771.
- Kalnay, E., M. Kanamitsu, R. Kistler, W. Collins, D. Deaven, L. Gandin, M. Iredell, S. Saha, G. White, J. Woollen, Y. Zhu, A. Leetmaa, B. Reynolds, M. Chelliah, W. Ebisuzaki, W. Higgins, J. Janowiak, K. Mo, C. Ropelewski, J. Wang, R. Jenne, and D. Joseph, 1996: The NCEP/NCAR 40-Year Reanalysis Project. *Bull. Amer. Meteor. Soc.*, 77, 437-471.
- Kobayashi S, Ota Y, Harada Y, Ebata A, Moriya M, Onoda H, Onogi K, Kamahori H, Kobayashi C, Endo H, Miyaoka K, Takahashi K (2015) The JRA-55 reanalysis: general specifications and basic characteristics. *J Meteor Soc Jpn* 93:5-48.
- Lellouche, J.-M., Le Galloudec, O., Drévilion, M., Régnier, C., Greiner, E., Garric, G., Ferry, N., Desportes, C., Testut, C.-E., Bricaud, C., Bourdallé-Badie, R., Tranchant, B., Benkiran, M., Drillet, Y., Daudin, A., and De Nicola, C.: Evaluation of global monitoring and forecasting systems at Mercator Océan, *Ocean Sci.*, 9, 57-81, 2013.
- Perea, A., B. Buitrón, J. Mori, J. Sánchez, C. Roque, 2015. Anomalías de los Índices reproductivos de anchoveta *Engraulis ringens* en relación al ambiente. En: *Boletín Trimestral Oceanográfico*, Volumen 1, Números 1-4, pp.: 27-28.
- Quispe Ccallauri, C, J. Tam, H. Demarcq, C. Romero, D. Espinoza, A. Chamorro, J. Ramos, R. Oliveros, 2016. El Índice Térmico Costero Peruano. En: *Boletín Trimestral Oceanográfico*, Volumen 2, Número 1, pp: 7-11.
- Quispe, J. y L. Vásquez, 2015. Índice "LABCOS" para la caracterización de evento El Niño y La Niña frente a la costa del Perú, 1976-2015. En: *Boletín Trimestral Oceanográfico*, Volumen 1, Números 1-4, pp.: 14-18.
- Takahashi, K, K. Mosquera y J.Reupo, 2014. El Índice Costero El Niño (ICEN): historia y actualización. *Boletín Técnico - Vol. 1 Nro. 2, Febrero del 2014.*
- Wolter K. and M. S. Timlin, 1993. Monitoring ENSO in COADS with a seasonally adjusted principal component index. *Proceedings of the 17th Climate Diagnostics Workshop*, Norman, Oklahoma. NOAA/NMC/CAC-NSSL-Oklahoma Climate Survey-CIMMS-School of Meteorology of the University of Oklahoma, pp. 52-57.
- Wolter K. and M. S. Timlin, 1998. Measuring the strength of ENSO events - how does 1997/98 rank? *Weather* **53**, 315-324.
- Wolter K. and M. S. Timlin, 2011. El Niño/Southern Oscillation behavior since 1871 as diagnosed in an extended multivariate ENSO index (MEI. ext). *Int. J. Climatol.* **31**, 1074-1087.

El Boletín Semanal Oceanográfico y Biológico-Pesquero (BS OBP) presenta la evolución de variables físicas en la superficie del océano y atmósfera, así como de la estructura físico-química del océano frente a Paíta -lugar referente del mar peruano para la vigilancia climática asociada a El Niño-Oscilación del Sur- con el fin de comprender los efectos de la variabilidad de corto plazo en las condiciones oceanográficas del mar peruano. Esta información se sustenta en las redes observacionales que administra el IMARPE y que se han fortalecido en el marco del Programa Presupuesto Por Resultados - PPR 068 El Niño "Reducción de Vulnerabilidad y Atención de Emergencias por Desastres" y su producto "Entidades Informadas en forma permanente y con pronósticos frente al Fenómeno El Niño". Índices climáticos e información satelital complementan las observaciones in situ.

El BS OBP es elaborado por investigadores de las Áreas Funcionales de Oceanografía Física y Cambio Climático (AFIOFCC) y de Oceanografía Química y Geológica (AFIOQG) de la Dirección General de Investigaciones en Oceanografía y Cambio Climático (DGIOCC) así como la Dirección General de Investigaciones de Recursos Pelágicos (DGIRP) del Instituto del Mar del Perú (IMARPE). Se espera informar de forma oportuna y permanente sobre el estado del océano a diferentes grupos de interés y sociedad en general, contribuyendo a mejorar el conocimiento del mar peruano y coadyuvar a la gestión del riesgo de desastres del Estado Peruano.

Se informa que el monitoreo oceanográfico rutinario frente a Paíta se ha suspendido debido a las disposiciones por la presencia del COVID-19; en su reemplazo, se presenta información de perfiladores ARGO disponibles frente a la costa norte del Perú.

Servicio de Información Oceanográfica del Fenómeno El Niño (SIO-FEN)
Laboratorio de Hidrofísica Marina/AFIOFCC/DGIOCC/IMARPE



El contenido del Boletín se puede reproducir citándolo así: Boletín Semanal Oceanográfico y Biológico-Pesquero [en línea]. Callao, Instituto del Mar del Perú. Año 6, N°11, 18 de marzo de 2021. [http://www.imarpe.pe/imarpe/index.php?id_seccion=101780204000000000000000](http://www.imarpe.pe/imarpe/index.php?id_seccion=1017802040000000000000).

© 2021 Instituto del Mar del Perú.
Esquina Gamarra y General Valle, Chucuito, Callao - Perú.

Consultas: Servicios y Productos Oceanográficos
Laboratorio de Hidrofísica Marina/AFIOFCC/DGIOCC/IMARPE.
Correo electrónico: lhfm_productos@imarpe.gob.pe;
lhfm_productos@gmail.com.
Teléfono: (51 1) 208 8650 (Extensión 824).

Suscripciones: Complete [este formulario](#).